EL ADELANTADO DE SEGOVIA

Director: PABLO MARTIN CANTALEJO
Edita: «El Adelantado de Segovia, S. L.»

Diario de la tarde fundado en 1901 por Don Rufino Cano de Rueda
S. Agustín, 7 - 40001 Segovia - Teléf. 43 72 61 (tres líneas) - Fax 442432
D. L.: SG. 7 - 1958 – Precio: 50 ptas.

Lunes 7 de agosto de 1989
Año LXXXIX.—Núm. 27.233

Sobre el desmantelamiento de la «contra»

El enfrentamiento entre Honduras y Nicaragua bloquea el desenlace de la cumbre centroamericana

Tela (Honduras).--Un enfrentamiento entre Honduras y Nicaragua sobre la fecha en que debe iniciarse el desmantelamiento de la "contra" bloquea el desenlace de la cumbre de presidentes centroamericanos que se celebra en Tela, Honduras.

Los cinco presidentes centroamericanos se reunieron pasada la medianoche de ayer domingo con la intención de encontrar un compromiso entre la posición de Honduras, que consiste en no fijar fecha para el inicio de desmantelamiento, y la de Nicaragua, que aspira a que éste empiece "inmediatamente", según declaró el presidente Daniel Ortega al llegar a la reunión.

La tensión entre los dos países está relacionada con la demanda interpuesta, hace tres años, por Nicaragua contra Honduras ante la Corte Internacional de Justicia de La Haya (Holanda), por el apoyo prestado a los "contras", cuyos efectivos siguen en territorio hondureño.

A medianoche, Ortega dijo que Nicaragua no retirará esta demanda "hasta que la "contra" esté desmovilizada".

El presidente hondureño, José Azcona, anunció, dos horas antes de esta reunión, que la cumbre "debe abordar el tema de la demanda planteada por Nicaragua contra nosotros".

Azcona insistió en que la desmovilización de los antisandinistas debe ser "voluntaria", a lo que Ortega replicó que, según los acuerdos suscritos anteriormente por los cinco presidentes, "la desmovilización es una obligación" en cuanto esté concretada por la cumbre.

"Lo que es voluntario --añadió-- es si los "contras" quieren volver a Nicaragua o quieren ir a Miami".

El plan de desmovilización estudiado por los presidentes intenta poner fin a la existencia de la "contra", oposición armada antisandinista, que cuenta con unos doce mil efectivos en territorio hondureño, cerca de la frontera con Nicaragua.

El vice-canciller de Nicaragua, Víctor Hugo Ticono, afirmó, por su parte, que "detrás de la negativa hondureña a fijar una fecha para la repatriación existe presión de Estados Unidos que no quiere poner fin a la "contra".

La Administración del presidente George Bush ha mostrado resistencia en las últimas semanas a un acuerdo de desmovilización de los antisandinistas antes de las elecciones de Nicaragua, previstas para febrero próximo, cuya pureza cuestiona.

Tinoco afirmó que si Honduras acepta poner fecha de desmovilización de la "contra", "Nicaragua irá desmontando la demanda" interpuesta ante la Corte Internacional de Justicia.

El presidente Azcona afirmó que sin un diálogo directo entre los sandinistas y la "contra" "no es posible desmovilizar" esta organización.--Efe.

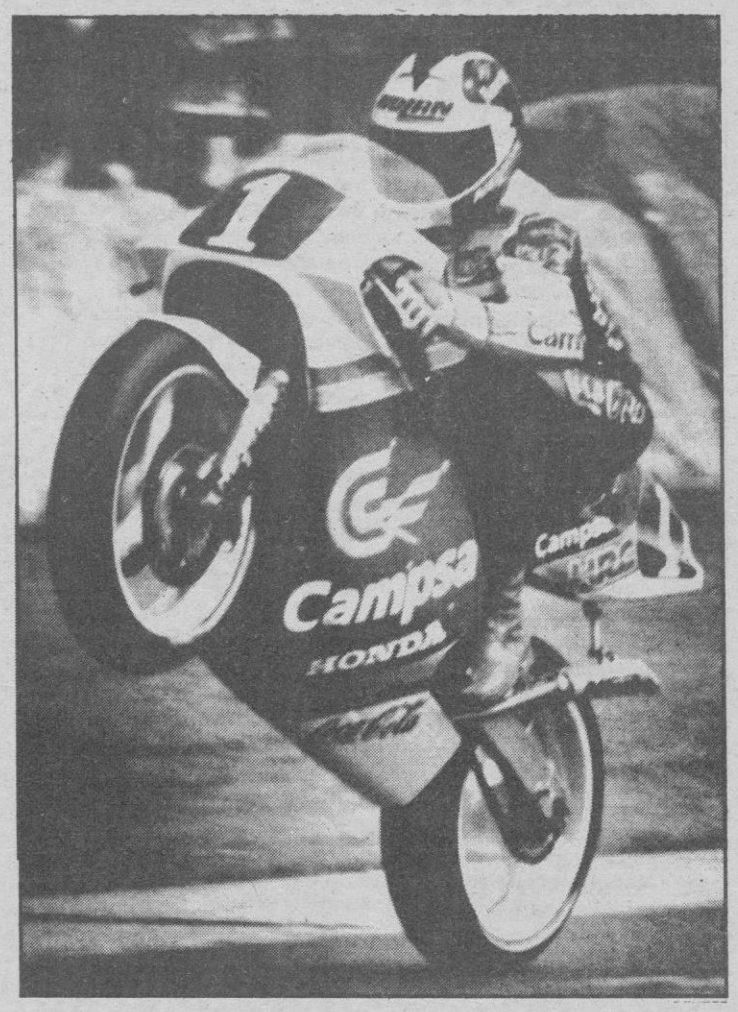

Sito Pons se proclamó ayer, por segundo año consecutivo, campeón del mundo de motociclismo en la cilindrada de 250 c.c. tras su holgada victoria en el Gran Premio de Gran Bretaña, celebrado en el circuito de Donnintong. El catalán demostró en la pista británica la superioridad y maestría que le han llevado a ganar el título mundial cuando todavía faltan tres grandes premios para acabar la temporada.

(Más información en pág. 12)

Detenido en Paraguay el ultraderechista Emilio Hellín

El ultraderechista español Emilio Hellín, reclamado por la Policía española por el asesinato de la estudiante Yolanda González, ha sido detenido hoy en un paso fronterizo con Argentina, según la Policía paraguaya.

La Policía de Paraguay desde el pasado 18 de julio busca a Hellín, de 42 años, tras pedírselo la Interpol de Madrid para su extradición a España.

Según informó recientemente la revista «Interviu», Hellín se encontraba en Paraguay desde marzo de 1987, y allí se dedicaba a negocios de informática.

Hellín residía en Paraguay bajo la protección del último ministro de Justicia y Trabajo del depuesto régimen del general Alfredo Stroessner, José Eugenio Jacquet, vinculado con organizaciones mundiales anticomunistas.

Crisis rehenes

Rafsanyani niega haber enviado un mensaje a Bush

Teherán.--Un portavoz oficial iraní desmintió hoy que el presidente de Irán, Hashemi Rafsanyani, haya enviado un mensaje al presidente estadounidense, George Bush, sobre la crisis de los rehenes en Líbano.

El desmentido se produce a raíz de una información publicada el domingo por el "Sunday Times" de Londres, según el cual Rafsanyani envió tal mensaje a Bush el pasado martes, tres días antes de prestar juramento como nuevo presidente iraní.

"La postura oficial de Rafsanyani es la expresada públicamente en su sermón del pasado viernes", dijo hoy el portavoz oficial iraní.

El viernes, en su primer discurso público tras su juramento como presidente, Rafsanyani advirtió a Estados Unidos del fracaso que supondría utilizar la fuerza como medio para resolver la crisis de los rehenes al tiempo que ofrecía su ayuda en esta cuestión.

EL ENVIADO DE LA ONU SE ENTREVISTO CON EL MINISTRO SIRIO DE EXTERIORES

Por otra parte, el vicesecretario general de las Naciones Unidas, Marrack Goulding, dijo hoy en Damasco que "las condiciones para la liberación de los rehenes en El Líbano son ahora mejores de lo que han sido nunca".

"Creo que existe el sentimiento de que ciertos aspectos están cambiando a mejorar", dijo Goulding tras las entrevistas que celebró ayer, domingo, con el ministro sirio de Asuntos Exteriores, Faruk al Sharaa, y el líder de la milicia libanesa Amal, Babih Berri.

El vicesecretario general de la ONU, que llegó ayer a Damasco procedente del Líbano, dijo que su preocupación era la suerte de la veintena de personas secuestradas por diversos grupos libaneses, independientemente de que sean occidentales o no.

Goulding dijo estar particularmente interesado por el caso del coronel Higgins y el del periodista británico Alec Collet.

Incendio en la Embajada libia en Berna

Berna (Suiza).— La Oficina Popular Libia (Embajada) en Berna, sufrió esta noche un incendio que destruyó gran parte de la recepción de esta delegación diplomática.

Las causas del fuego todavía no han sido determinadas, y los daños materiales ascienden a 100.000 francos suizos (60.000 dólares), informó hoy la Policía cantonal.

El fuego fue controlado y apagado, en quince minutos, según indicaron los bomberos de Berna, y no se han producido desgracias personales.— Efe

SEGOVIA

El proyecto para el viaducto próximo a Puente Alta estará redactado antes de fin de año

Con presupuesto entre 500 y 600 millones de pesetas

Adjudicadas en 343 millones obras en la carretera Cuéllar-Nava de la Asunción

(Página 3)

Oficina de Información Turística en la Plaza Oriental

(Página 5)

ANALISIS CLINICOS

María Luisa Juárez Galindo

C/ Antonio Machado, 4
Teléfono 43 14 22

Comunica que, desde el día 14 al 31 de agosto su laboratorio permanecerá cerrado por vacaciones.

Pedimos disculpas por las molestias

REBAJAS bajas

EN MODA DE VERANO PARA TODOS LOS CLIENTES:

CAMISA SRA. ESTAMPADA, m/c. ..... 1.750 Pts.
CAMISA CABALLERO, m/c. ..... 1.290 Pts.
BAÑADORES, desde ..... 995 Pts.
PANTALONES CABALLERO, loneta .. 2.900 Pts.
VESTIDOS SEÑORA, m/cta. ..... 2.600 Pts.

LA CONFECCION DE VERANO, CON PRECIOS -ESPECIALES- TIENE QUE SER

Confecciones Díez

M.C.D. 2022

apunte del día

GAJES DEL AGRICULTOR

La cosecha de cereales del 89 en la provincia ha sido bastante inferior a la de años anteriores. Los agricultores de hoy siguen, como hace miles de años, pendientes de las inclemencias del tiempo y de los caprichos de la naturaleza, que es la reina indiscutible en lo que a los rendimientos del del campo se refiere.

De nada sirve disponer de los últimos modelos de maquinaria agrícola, de técnicas de investigación de la calidad del suelo, de modernos abonos o de sustancias plaguicidas de gran eficacia. Las condiciones atmosféricas son los principales factores que determinan que un año sea bueno o malo en las comarcas cerealísticas.

Aunque algunos científicos han experimentado en los últimos años la posibilidad de provocar fenómenos como la lluvia, la dificultad y carestía de estas incipientes alternativas las hacen inaplicables a medio plazo; están todavía dentro de la ciencia-ficción.

Las terribles sequías son la causa principal de las malas cosechas, pero las excesivas precipitaciones de lluvia pueden ser tan perjudiciales como la falta de agua. Una fuerte tormenta puede dar al traste expectativas favorables en un momento determinado. Dos horas de pedrisco bastan a veces para que la producción de trigo o cebada de una comarca sea prácticamente nula.

La frustración y la sensación de vacío en el agricultor cuando aquéllo ocurre es comprensible. Toda empresa y todo negocio tiene un margen de riesgo, pero la incertidumbre de los hombres que trabajan los campos de secano no es comparable en ninguna otra actividad.

Por eso, los agricultores, año tras año, década tras década, siglo tras siglo, han mirado al cielo con temor y respeto y han encomendado sus sembrados a vírgenes y santos de su devoción.

Menos mal que actualmente existen los seguros agrícolas y la subsistencia en los años malos queda garantizada.

Decir la verdad al enfermo de cáncer

En los Estados Unidos existe un consenso generalizado sobre la conveniencia de comunicar al paciente la realidad de su enfermedad una vez diagnosticada. Sin embargo, no existen datos que indiquen cómo y dónde se debe comunicar esta noticia.

En un reciente estudio, 55 pacientes en tratamiento anticanceroso fueron entrevistados para saber de qué forma conocieron la realidad de su estado.

La mayoría fueron informados por el cirujano (74%) y solamente una minoría por médicos de atención primaria. En la mayoría de los casos, el lugar fue el centro médico (42% en el despacho del médico y el 17% en la habitación del hospital). Al 23% de estos pacientes les fue comunicada la noticia por teléfono y al 19% restante en la misma sala de recuperación postoperatoria.

La reacción de cada paciente fue distinta según el lugar en el que recibió la noticia. Los pacientes avisados por teléfono o en la sala de recuperación reaccionaron negativamente y, en general, no hacían una valoración positiva de la ayuda prestada por su médico. Todo lo contrario pudo apreciarse entre los pacientes que recibieron la noticia en el despacho del médico o en su habitación.

La gran variedad de las respuestas obtenidas en este primer estudio ha hecho que los propios investigadores se hayan planteado la necesidad de seguir investigando este tema.

Otro de los aspectos estudiados con esta primera muestra ha sido la agresión que la propia investigación puede suponer para los pacientes. Se les preguntó a todos ellos si la experiencia de esta encuesta, que les obligaba a hablar de su enfermedad, había sido o no positiva. En todos los casos los pacientes consideraron que esta experiencia había sido positiva y/o útil. En ningún caso expresaron un sentimiento negativo sobre su participación en el estudio.

Las preocupaciones sobre el daño psicológico que podría resultar de un estudio de este tipo no parecen justificadas y no deberían impedir una investigación posterior.

C. C.

¿Qué es **RABALAN?**

RABALAN es la PRIMERA Y UNICA EMPRESA SEGOVIANA dedicada a la impresión en papel continuo de toda clase de formularios para su ordenador.

COMPARE PRECIOS, CALIDAD Y PLAZOS DE ENTREGA

Disponemos en stock de papel anónimo tanto en blanco como listado a unos precios sin competencia

Cándido López, 4 Teléfono 42 30 88 SEGOVIA

El Fondo de Compensación Interterritorial instrumento de solidaridad

José C. Nalda

Presidente de la Comisión de Seguimiento del FCI en el Senado

Estamos tan acostumbrados a la información de los acontecimientos que tienen su fundamento en la tensión y el enfrentamiento, que parece pasar desapercibidos aquellos en que el acuerdo y la cooperación sea su base y razón. ¿Me atrevería --y sería perdonado por ello-- a romper esas "leyes" de la noticia y destacar como del máximo interés para la perfección de la construcción autonómica los hechos acaecidos en los últimos días en torno al futuro del Fondo de Compensación Interterritorial?

Estimo debo realizar; brevemente una muy leve explicación de que sea este instrumento de financiación de las Comunidades Autónomas y como se haya comportado a lo largo de estos años a la luz de los trabajos concluidos por la Comisión del Senado. El Fondo de Compensación Interterritorial (en adelante FCI) se establece en la Constitución como mecanismo financiero que hiciese realidad el principio de solidaridad y con el objetivo de paliar y corregir los desequilibrios (de renta, riqueza e infraestructuras) de los distintos territorios. El desarrollo legislativo posterior, Ley Orgánica de Financiación de las Comunidades Autónomas (L.O.F.C.A.) y la propia Ley Reguladora del F.C.I., le han configurado como un ingreso propio de todas las Comunidades Autónomas, del que se beneficiarían en mayor medida aquellas Autonomías con tradicionales y seculares tendencias al atraso y la marginalidad, encomendándose al Estado la garantía en el cumplimiento de los objetivos dichos mediante la aplicación con carácter redistributivo de este Fondo, así como el adecuado tratamiento del conjunto de las inversiones públicas.

Para objetivar los procedimientos y alcanzar estos fines se establecieron legalmente aquellos parámetros que, se entendía, mejor medían estos desequilibrios y respecto a los cuales se ponderaría la distribución, por Comunidades, del F.C.I. El inverso de la renta por habitante, el saldo migratorio, el paro y la superficie fueron así escogidos como los índices básicos respecto los que medir el grado de necesidad y, por tanto, la participación en los recursos del Fondo. Lo que no pudo prever el legislador en su momento (1983-84) es que la coyuntura económica y la salida de la crisis que se arrastraba desde casi una década, con particular indicencia por aquellos años, iba a afectar tan negativamente el comportamiento de la variable saldo migratorio que por su ponderación, un 20% del F.C.I. se distribuye entre Comunidades Autónomas que den saldo negativo, ha cambiado totalmente, sobre todo en los dos últimos años, la dirección de la solidaridad. No parece lógico ni conforme con las previsiones constitucionales, como así lo ha entendido el Senado, que aquellas Comunidades cuyos ciudadanos disfrutan de rentas por encima de la media nacional y cuyo grado de desarrollo se encuentra, también, a un nivel muy superior perciban y crezcan más en su participación en el F.C.I. que esas otras Comunidades, tradicionalmente tierras de emigración, marginalidad y dependencia.

Para valorar adecuadamente los acuerdos alcanzados es preciso comprender además otros dos aspectos que han venido a incidir en estos cinco años del período de vigencia marcado por la Ley del F.C.I. Brevemente y en primer lugar la propia situación de partida: Se iniciaba la andadura como una nueva administración de muchas Comunidades Autónomas, sometidas a la variabilidad que suponía el propio sistema de transferencias de medios de conformidad con sus capacidades competenciales, acuciadas a dar satisfacción a demandas de servicios reclamados por los ciudadanos a la antigua y lejana Administración Central, todo ello condicionaba que el F.C.I. se extendiera, en solidaridad, por todas las Autonomías y que su ámbito de actuación no se limitara al de las inversiones generadoras de renta y riqueza en los territorios, sino que pudieran ser financiadas, a su través, servicios de carácter social, cultural, educativo o asistencial.

El segundo suceso que marcará en el futuro el F.C.I. está relacionado con nuestro ingreso, participación e integración en la Comunidad Europea y en sus mecanismos de corrección de las desigualdades interregionales. Parece evidente que entre los Fondos Estructurales Europeos (en particular el F.E.D.E.R.) y el F.C.I. debe existir un cierto grado de coordinación y complementaridad, puesto que ambos sistemas se dirigen al mismo fin, que es la corrección de desequilibrios.

Hasta aquí podía concluir la glosa de los análisis que la Comisión de Seguimiento del F.C.I., con la colaboración y participación de autoridades Autonómicas y del Estado, ha elevado al Pleno de la Cámara.

Haber llegado en esta fase de trabajo ha un acuerdo unánime de todos los grupos políticos es digno de mención por lo que ya indica de voluntad dispuesta a la reflexión común y a la búsqueda de fórmulas de encuentro.

Permítame que en esta segunda parte y sentadas, como antecede, las bases de lo que ha sido y es, con sus defectos, pero también con los logros que ha facilitado, entremos, con la simplificación que el artículo requiere, en qué dirección puede moverse, en el futuro, el F.C.I.

Resaltaremos como punto de partida la opinión unánime del Pleno del Senado, de conformidad con el Informe de la Comisión, de confirmar en el F.C.I. el principio de solidaridad al que constitucionalmente obedece. Se han superado las etapas iniciales de iniciación y puesta en marcha del Estado de las Autonomías, se han corregido sensiblemente las situaciones generadoras de las dificultades económicas, se puede, pues, pensar razonablemente que en los próximos años el sistema de financiación de las Comunidades Autónomas adquiera su plena madurez de manera a separar, a partir de 1992, lo que sean créditos para hacer frente a la suficiencia financiera de aquellos fondos destinados al ejercicio práctico de la solidaridad. Expreso mi satisfacción al comprobar que, como recomendaba el Senado, es posible un acuerdo amplio entre las Comunidades Autónomas y el Estado que conduzca a un diseño para la nueva Ley del F.C.I. que contemplando el período transitorio sea integrable, a su debido tiempo, en el conjunto del sistema de financiación.

Por las noticias que poseo me permito calificar como un éxito el que Estado y Comunidades Autónomas hayan llegado al convencimiento de que es posible, ya, establecer un F.C.I. auténticamente de solidaridad al que contribuyen todos los ciudadanos en la medida en que como carga general del Estado, tiene su amparo en el sistema impositivo, y del que se beneficiasen quienes habiten en las Comunidades más necesitadas y con niveles de renta y desarrollo por debajo de la media nacional. Tomar esta decisión y con el grado de consenso que se desprende de las informaciones, es una muestra de responsabilidad, madurez política y generosidad por parte de las distintas Comunidades que debe valorarse positivamente y a la que ha de corresponder el mismo grado de sensibilidad en quienes tenemos responsabilidades de representación en el Congreso y el Senado, así como a no dudar existen en el Gobierno de la Nación.

Tomada esta resolución pueda parecer de naturaleza menor aquellas otras recomendaciones que realizó el Pleno del Senado y que se refieren a: peso de los parámetros, disminución en particular del referido al saldo migratorio; utilización de unos u otros, acomodación de los mismos a los que se usan para los Fondos Europeos; ampliación del ámbito de actuación y proyectos capaces de ser financiados por el F.C.I.; o los modos y sistemas de seguimiento en el cumplimiento de objetivos a que debe satisfacer. Sin duda, no obstante, existen en esta breve enumeración elementos importantes para el debate y la búsqueda de acuerdos que espero encuentren el mismo ánimo y voluntad de diálogo y colaboración.

Una última puntualización acerca del acuerdo alcanzado y que facilitará la corrección legal de las previsiones aquí comentadas sobre el F.C.I. Parece de equidad el establecimiento transitorio de un mecanismo de compensación de manera a adaptar el paso del F.C.I. amplio, actual, con beneficio sobre las 17 Comunidades Autónomas, al F.C.I. solidario con acción financiera para las 7 ó 9 Comunidades con renta inferior a la media nacional. Esto permitirá fundar los criterios básicos de uno de los elementos consti-

(Continúa en pág. 4)

M.C.D. 2022

El proyecto del viaducto junto a la presa de Revenga quedará redactado antes de final de año

Con un presupuesto entre 500 y 600 millones, será la obra más cara de España dentro del Plan de Seguridad Vial del MOPU

El proyecto para la construcción de un viaducto en la N-603, de Segovia a San Rafael, que evitará las curvas existentes junto a la presa de Revenga, estará redactado a finales de año. Se trata de la inversión más cara, entre 500 y 600 millones de pesetas, que va a realizar en España el Ministerio de Obras Públicas y Urbanismo (MOPU) dentro del Plan de Seguridad Vial y, si el expediente no sufre alteraciones, puede quedar adjudicada dentro de 1990.

El MOPU ha adjudicado ya el estudio geotécnico y topográfico a Carlos Fernández Casado, en 4,5 millones, y el proyecto de la obra, realizado por la misma empresa, podrá estar terminado en un plazo de unos tres meses. Tomando como referencia el trámite que pasan obras similares con expropiaciones, orden de contratación y concurso-subasta, esta obra puede ser adjudicada entre la primavera y el verano de 1990.

35 METROS DE ALTURA

Entre los primeros datos que se pueden aportar, cabe señalar que el viaducto tendrá una altura de 35 metros en el vano central y 300 metros de longitud. El proyecto, novedoso y que tiene especial cuidado con la estética, contempla que el viaducto partirá de la cota más alta, a la altura de la actual casilla de camineros, para dar continuidad a la carretera, y por lo tanto, tendrá más altura que la presa. Su construcción se prevé casi paralela a la del antiguo puente, aunque, como se señala, partiendo del punto más alto.

NO COARTA EL DESDOBLAMIENTO

La anchura prevista oscila entre 12 y 15 metros. Fuentes de la Dirección Provincial del MOPU han señalado a este periódico que la anchura no coartará un posible desdoblamiento de la N-603, pues en el caso de que el MOPU se incline por realizar dos carriles en ambos sentidos es necesario hacer otro viaducto, como ocurre con otras vías. En todo caso, las mismas fuentes consideran que esta obra es un primer paso, imprescindible, para cualquier posterior actuación del MOPU en esta carretera y se puede considerar como el inicio de un plan ambicioso.

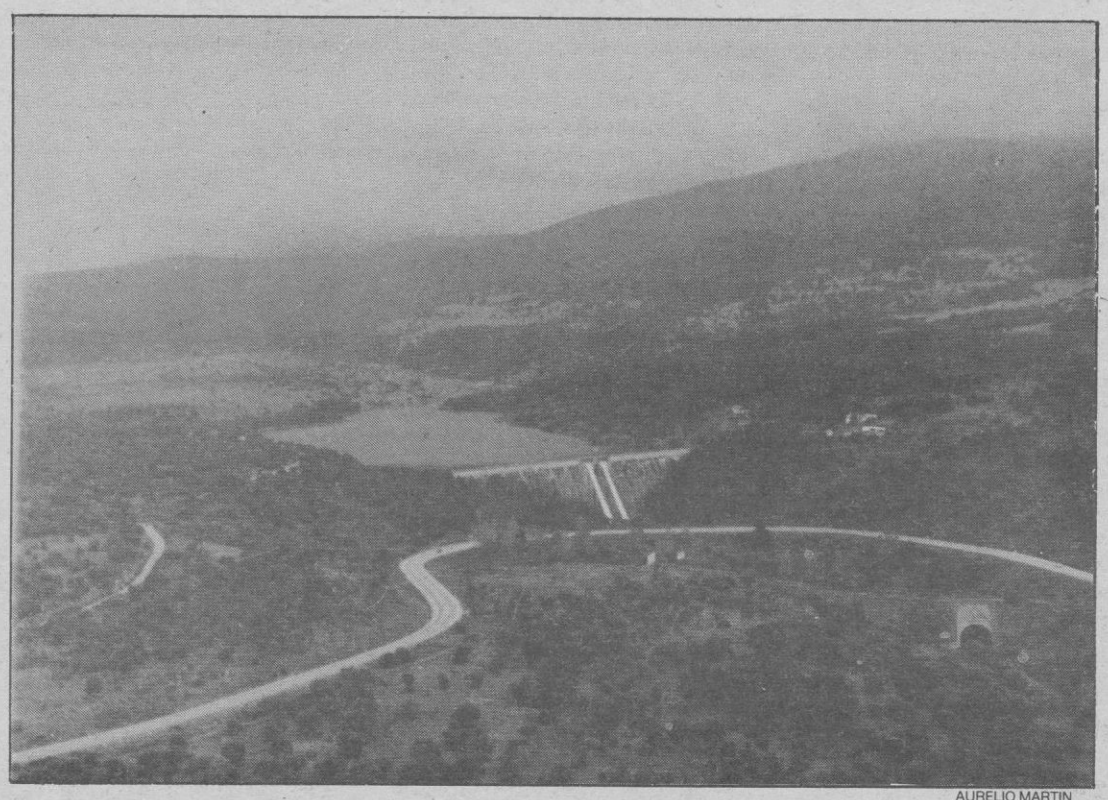

AURELIO MARTIN

El viaducto para evitar las curvas irá trazado desde la cota más alta

También dentro del Plan de Seguridad Vial, se prevé la construcción de un puente sobre el ferrocarril para evitar las curvas de la N-603, en término de Ortigosa del Monte, con un presupuesto de 300 millones. En la N-110, de Segovia a Villacastín, se invertirán 125 millones para evitar la curva existente cerca del cruce de Vegas de Matute. Además, con un presupuesto de 40 millones, se va a prolongar la vía lenta de Labajos al límite con la provincia de Avila.

1.500 MILLONES EN CARRETERAS

Aparte de las inversiones reseñadas, este año quedarán contratadas por la Dirección General de Carreteras del MOPU obras en los tramos del puerto de Los Leones, de Villacastín a Labajos, travesía de Casla y entre Riaza y el límite con la provincia de Soria. En total supondrá una inversión, de actuación inmediata, de 1.500 millones de pesetas.

A.M.

La Junta adjudica en 343 millones las obras de la carretera Cuéllar-Nava de la Asunción

En las últimas horas el consejero de Fomento de la Junta, José María Monforte, ha firmado los documentos de adjudicación de las obras de mejora en la carretera de Cuéllar a Nava de la Asunción; al correspondiente concurso se habían presentado 18 propuestas.

El contrato ha sido para la empresa José Luis González Rodríguez, de Valladolid, con una licitación de 343.853.651 pesetas sobre los 386.352.417 en que se había fijado el presupuesto.

Al parecer, esta empresa está muy acreditada en el sector de la construcción, y ha realizado ya otras importantes obras tanto para la propia Junta como para la Administración central.

En síntesis, las obras a realizar serán el ensanche de la sección transversal del firme, corrección de blancones en la calzada, regularización del firme actual, ampliación de obras de fábrica, acondicionamiento de los pasos salvacunetas y señalización horizontal. El proyecto ha sido redactado por el ingeniero Félix Albarrán, en colaboración con el ingeniero Fernando Chávarri.

Como ya informamos en su momento, la carretera de referencia asegura la comunicación entre Cuéllar y Nava de la Asunción y la zona Oeste de la provincia; actualmente el firme de la calzada es muy estrecho y a causa de sus irregularidades de halla en muy malas condiciones para el tráfico.

Ha quedado establecido el plazo de doce meses para la conclusión del contrato, y dado que para 1989 figuran consignados en presupuesto 125 millones del importe total de las obras se considera que éstas se iniciarán de inmediato.

AGENCIA DE VIAJES EN PLENA EXPANSION
PRECISA
PARA SUCURSAL EN CASTILLA-LEON

DIRECTOR

SE EXIGE:
— Experiencia en el sector
— Buena presencia
— Edad comprendida entre 25 y 35 años
— Afán de superación
— Dedicación plena

SE OFRECE:
— Sueldo a convenir según aptitudes
— Incorporación inmediata

ENVIAR CURRICULUM VITAE AL APARTADO 827 DE SALAMANCA

Referencia DIRECTOR

Al aire de la calle

¿HASTA CUANDO?

Hay cosas que solamente se explican sabiendo que existe la desidia, la despreocupación. Por ejemplo, que en la calle del Roble, junto al edificio número 6, se "conserve" desde tiempo inmemorial un bache relleno de tierra con los adoquines al lado sin colocar. Han pasado muchos meses y la cosa sigue igual. ¿Es que en el Ayuntamiento no hay un responsable de obras que ponga fin a esta serie de lamentables detalles, que se solucionan casi sin dinero, pues lo único que hay que poner es buena voluntad y profesionalismo?

SUCESOS

Un herido grave al colisionar frontalmente dos turismos

Ayer, a las 18,00 horas, se produjo una colisión frontal de dos turismos en el kilómetro 12,500 de la N-110, en término de Otero de Herreros, informa el Subsector de Tráfico de la Guardia Civil. Como consecuencia del accidente una persona resultó herida grave y otra leve.

En la capital, entre el sábado y el domingo, se han registrado colisiones de vehículos, sin que haya heridos, en la avenida del Padre Claret y en la Vía Roma, informa la Policía Municipal.

Libros en Segovia

«José Manuel Contreras, 1949-1988»

Los máximos responsables de los actos organizados por la Escuela de Artes Aplicadas y Oficios Artísticos de Segovia al cumplirse el primer aniversario de la trágica muerte del pintor segoviano José Manuel Contreras, pueden estar plenamente satisfechos de los resultados. Junto a la importancia que tuvieron las tres muestras simultáneas del arte de "Peli" en el Torreón de Lozoya, Casa del Siglo XV y Casa de los Picos, ha venido a unirse la tan esperada edición del libro con el título que encabeza estas líneas, logro que se ha conseguido gracias a las colaboraciones de la Diputación, Ayuntamiento, Caja de Ahorros, Anís Castellana y Escuela de Artes Aplicadas y Oficios Artísticos "Casa de los Picos" y ofrecido con un diseño gráfico de Javier G. del Olmo. El director de la Escuela, José Luis Gil Hontoria, abre las páginas con una breve presentación en la que significa el interés puesto en el trabajo y agradece la colaboración de todos los que, de una forma u otra, le han hecho posible.

El libro, en formato casi cuadrado, con unas sólidas cubiertas protegidas por sobrecubierta, recoge en poco más de cien páginas la reproducción de muchas de las obras de José Manuel Contreras, buena parte de ellas en color, ilustrando los trabajos en prosa que se refieren a la vida y obra del artista, textos que han sido escritos por Javier Mazorra, María Jesús Quesada, Fernando Rey y Antonio Ruiz. Las fotografías son de Gonzalo Careaga, Antonio G. Iruela, Juan José Pascual, José Ignacio Sánchez y Roberto González. El tomo se cierra con el catálogo de las obras del pintor, aunque permanecen todavía numerosas sin catalogar o en colecciones desconocidas por el momento. La obra de Peli no se limitó a la pintura, dado que también realizó numerosos trabajos de diseño y decoración, cuyas muestras se encuentran patentes en distintos lugares de nuestra ciudad.

SANTA TERESA
MATERIALES DE CONSTRUCCION
LA LASTRILLA Tel. 43 77 00

M.C.D. 2022

AGENDA

CALENDARIO

PARA MAÑANA

Martes, 8 de agosto

Van 220 días; faltan 145
Sol: De 7,19 a 21,22 horas

SANTORAL

Santos: Domingo de Guzmán, Ciriaco, Marino y Eleuterio.

PENSAMIENTO

«Cada fragmento de una canción es un espejo en el que alguien ve reflejado un momento de su pasado» (Fanny Cradock)

FARMACIA DE GUARDIA

López Duque. Cronista Lecea, 6

EL TIEMPO

En Segovia

En la tarde de ayer

Presión atmosférica: 672,7
Viento del SO
Temperatura máxima: 28,3

En la mañana de hoy

Presión atmosférica: 675,0
Viento del E
Temperatura mínima: 14,2
A las 8: 14,8

REGISTRO CIVIL

Se han hecho las siguientes inscripciones:

NACIMIENTOS: Carlos Gómez Grande, hijo de Pedro Antonio y de María Angeles. Jaime Hernanz López, de Félix y de Julia. Verónica Cubero Fernández, de Frutos y de María del Mar. Pablo Doldán Gómez, de Eduardo y de Concepción Esther. Silvia Martínez Merino, de Juan Carlos y de Elena. Alberto Sacristán Velasco, de Luis Angel y de María Angeles. Enrique Ruiz Rosa, de José y de Lourdes.

DEFUNCIONES. Antonio Matesanz Sanz, de 84 años. Jacinto Gallego Pascual, de 92. Agapita Cabrero Aragoneses, de 97. Patricia Segovia Pascual, de 63. Julián Sanz de Pedro, de 70.

MATRIMONIOS: Juan Francisco López Peón, con María del Mar Gervás Urbano. César Muro de Zaro Gil-Vargas, con María de la Cruz de la Mata Cantalejo. Alberto Sanchidrián San Frutos, con María del Pilar Jimeno García. Alfredo Ricardo Ballesteros Martín, con María Mercedes Raquel Gutiérrez Sanabria. Matiano González Gonzalo, con Rosario Martín de Santos. Jesús Leónides González Catalina, con Virginia Gómez Acosta. Julián Alonso Martínez, con María Teresa Piserra de Castro.

EXPOSICIONES

EN LA CASA DEL SIGLO XV

Desde el pasado viernes se ofrece en la sala de arte de La Casa del Siglo XV, una interesante y muy bien seleccionada muestra de cerámicas firmadas por Javier de Freijo, artista bonaerense.

La exposición permanecerá hasta el día 4 de septiembre.

EN EL TORREON DE LOZOYA

(Obra Social de la Caja de Ahorros de Segovia)

Francisco Núñez Losada. Exposición conmemorativa. Hasta el 20 de agosto.

EN EL ALGUARIN DE ARTE "ENEBRO"

Elvira Gadea Miguel, Rafael Gómez, Jorge Pedraza e Isabel Rodríguez Sancho. Paisajes. Hasta el 30 de agosto.

EN LA DIPUTACION PROVINCIAL

"Trabajando por el medio ambiente". Paneles en los que se recoge la síntesis de lo realizado en los seis primeros meses por los módulos de Medio Ambiente de la Escuela Taller de la Diputación Provincial. Hasta el 31 de agosto.

AVISOS

I ENCUENTRO CUBANO-ESPAÑOL

En Santander, del 8 al 10 de septiembre próximo, se va a celebrar el I Encuentro Cubano-Español, organizado por la Asociación Cubana de Santander, que invita especialmente a los españoles que vivieron en Cuba y a los cubanos que ahora viven en España.

Se comenzará con una recepción en la tarde del día 8 para celebrar jornadas de trabajo el 9, al término de las cuales pronunciará una conferencia el periodista, de origen segoviano, Francisco Ignacio de Cáceres, sobre «Cuba y España». El día 10, seguirán los trabajos por la mañana, clausurándose el Encuentro a mediodía. Los interesados pueden dirigirse a la mencionada Asociación: C/ Sevilla, 4 - 2.º. 39001 Santander.

BODAS
BANQUETES-CELEBRACIONES
AMPLIOS Y CONFORTABLES SALONES
Cocina artesana
Restaurante - Cafetería
LOS LINAJES
Teléfono 43 17 12

El Fondo de Compensación Interterritorial instrumento de solidaridad

(Viene de la pág. 2)

tutivos de la financiación autonómica.

He empezado este artículo glosando el distinto valor noticiable de la contraposición frente al consenso, quisiera concluirle resaltando dos acuerdos que van a contribuir muy positivamente a la vida solidaria de la España de las Autonomías: El acuerdo unánime del Pleno del Senado sobre el informe de la Comisión del F.C.I. que estructura un marco amplio en el que deben inscribirse las proposiciones que conduzcan a la revisión y reforma del Fondo de Compensación Interterritorial y dentro del cual se ha logrado la primera y satisfactoria aproximación entre Estado y Comunidades con el consenso alcanzado para el establecimiento de este Fondo de solidaridad con las autonomías más desfavorecidas. Es un triunfo de la solidaridad, pero no lo es menos de la autonomía, como elementos substanciales que con los demás principios constitucionales conformarán el desarrollo y progreso de España.

EL ADELANTADO DE SEGOVIA

DECIA HACE 50 AÑOS

CADA VEZ SE HACE MAS DIFICIL LA SITUACION EN TIENTSIN

Las negociaciones anglo-franco-soviéticas han quedado suspendidas en espera de las misiones militares de París y de Londres, que deben iniciar, paralelamente a las negociaciones políticas, las conversaciones militares con el Estado Mayor ruso.

El envío de estas misiones representa otra capitulación de las democracias. Es muy extraño que se proyecte negociar militarmente antes de que terminen las negociaciones políticas sobre las cuales habría de desarrollarse la colaboración entre las tres potencias.

Por nuestra parte, no creemos que en la inminencia de un acuerdo político-militar en Moscú, y tenemos la impresión de que los propósitos del Japón con respecto al eje Roma-Berlín, claramente manifestados estos días en el sentido de formalizar una alianza militar, pudieran enfriar un tanto los entusiasmos moscovitas.

Por de pronto, algo se deja traslucir en este sentido cuando faltan ya pocas horas para que arriben a Moscú las misiones francesa e inglesa.

Radio Segovia

PARA MAÑANA

00,00, Ventana al deporte. 00,30, Los toros. 1,03, La ventana indiscreta. 3,03, De la noche a la mañana. 6,00, Matinal SER. 7,50, Matinal SER: Segovia. 8,00, Matinal SER. 8,20, Matinal SER: Segovia. 8,30, Matinal SER. 8,45, Matinal SER: Segovia. 9,10, Hoy por hoy. 12,10, Segovia en directo. 13,05, Mediodía SER. 13,30, Abriendo la tarde. 13,35, SER deportivos. 14,05, Hora 14: Segovia. 14,30, Hora 14. 15,10, Segovia a las tres. 16,05, Tardes musicales. 17,05, Ser... vicio de verano. 19,05, Canciones de siempre. 20,00, Hora 20. 20,30, Hora 20: Regional. 20,45, Musical. 21,05, Al fresco. 22,05, Coplas de mi SER. 23,00, Hora 25. (Coincidiendo con las horas, Informativos SER).

RADIO SEGOVIA F.M.

Hasta las diez de la mañana programación simultánea con A.M. con los espacios Matinal SER y Matinal SER: Segovia. 10,05, Encuentros en la Radio (la música, consejos, curiosidades, las últimas noticias, con la intervención directa a través de los teléfonos y de las unidades móviles de los oyentes, configuran este programa radiofónico de tres horas de duración). 13,00, Los 40 principales (durante todo el día la música joven que se selecciona para toda la cadena SER. A partir de las 23,00, programa desde la discoteca Oky con los últimos éxitos musicales y desde las tres de la madrugada simultáneo con nuestros equipos de A.M.

Se vende o traspasa
CAFETERIA DE LUJO
de 180 m², a estrenar.
En zona muy céntrica
de Valladolid.
Calle Gamazo.
FACILIDADES
Teléfonos: 983/39.25.43 - 39.73.33

Antena 3 FM 104.1

PROGRAMACION DE LUNES A VIERNES

6,30, El primero de la mañana. Realiza Antonio Herrero. 8,30, El primero de la mañana. Realiza Inmaculada López. 9,00, El primero de la mañana. Realiza Antonio Herrero. 9,30, El primero de la mañana. «Especial reportajes». R.A. Herrero. 11,30, Viva la gente divertida. Realiza J.A. Plaza. 12,00, Viva la gente de Segovia. Realizan Luis Martín, Teresa Sanz, Miguel A. Y., Inmaculada López, Ricardo Sánchez. 12,35, Antena de Segovia. Informativo local. R. Inmaculada López. 12,40. Viva la gente de Segovia. 14,00, Antena regional. Informativo. 14,15, Antena de Segovia. Informativo. 14,30, Viva la gente del deporte. Realiza Alfredo Martínez. 15,00, Viva la gente de Segovia con la actualidad y los 33 de A3. 16,00, Viva la gente de la tarde. 16,30, Viva la gente de la tertulia. 17,00, Viva la gente que pregunta. 18,00, Viva la gente que empieza. 18,30, Viva la gente del «cole». 19,00, Antena regional. 19,15, Antena de Segovia. 10,15, «Los 33 de Antena 3». 20,00, Viva la gente de la música. 20,30, Gomaespuma. 21,30, La salud es lo que importa. 22,30, Hora cero. 24,00, Supergarcia en la hora cero. 1,30, Polvo de estrellas con Carlos Pumares. 4,30, Repetición. Supergarcia hora cero.

Informativos de Antena 3 a las horas y las medias.

tve

PARA HOY

PRIMERA CADENA

15,00, Telediario. 15,35, Spenser, detective privado. 16,30, La tarde de un verano. 17,55, Avance Telediario. 18,00, Los mundos de Yupi. 18,30, Los niños del molino del valle. 19,00, Dale la vuelta. 19,30, De película. 20,30, Telediario-2. 21,00, El tiempo. 21,15, Tribunal popular. 22,40, El local de Frank. 23,05, Documentos TV. 00,05, Telediario-3. 00,25, Teledeporte. 00,40, La noche. 02,00, Estrenos TV. 03,35, Despedida y cierre.

SEGUNDA CADENA

15,00, Telediario. 15,30, La ruta de la seda. 16.30, Dona Beija. 17,20, Yula. 18,15, Musical. 19,05, Computadoras. 19,35, FM-2. 20,05, Ni a tontas ni a locas. 21,00, Mundo deporte. 21,30, El mirador. 21,45, Arte y tradiciones populares. 22,00, Noticias. 22,35, Cine Club. 00,25, Ultimas preguntas. 00,55, Jazz entre amigos. 01,50, Despedida y cierre.

TVE EN CASTILLA Y LEON

Lunes: 13,30, El deporte. 14,30, Informativo regional. 18,30, Mirador.

Martes: 13,30, El columpio. 14,00, Las cosas de la vida. 14,30, Informativo regional. 18,30, Mirador.

Miércoles: 13,30, El fogón. 14,00, En el campo. 14,30, Informativo regional. 18,30, Mirador.

Jueves: 13,30, A renglón seguido. 14,30, Informativo regional. 18,30, Mirador.

Viernes: 13,30, El deporte. 14,00, Castilla y León paso a paso. 14,30, Informativo regional. 18,30, Mirador.

SEGOVIA HISTORIA Y LEYENDAS

LOS ENCIERROS DE CUELLAR (y II)

Como el viernes decíamos, existen documentos históricos sobre la antigüedad de los encierros de Cuéllar, indicando también que habían de probarse los toros antes de correrlos, lo que se efectuaba en Torregutiérrez y otros lugares.

Sin dejarnos llevar por opinión subjetiva, sino apoyándonos en datos remotos, nos inclinamos a pensar que fueron los cuellaranos quienes llevaron al reino de Navarra esta costumbre en la que se derrocha viril alegría, convirtiendo en divertimiento el riesgo, haciendo del peligro juego y tradición. Los navarros, que jamás regatearon la valentía, aceptaron complacidos el gallardo festejo. Recordemos que cuellarano fue un virrey de Navarra, don Beltrán de la Cueva.

¿Cuellaranos o navarros? Es igual. Lo importante es la belleza emocionante de esta prueba de arrojo, y que sigan siempre los encierros de Cuéllar entusiasmando a vecinos y forasteros.

OFRECIDO POR:
GALERIAS Santa Columba
ELECTRODOMESTICOS
Azoguejo, 2
Teléfonos 43.30.00 - 43.30.11

M.C.D. 2022

Instalada por Protur

En funcionamiento la Oficina de Información Turística de la Plaza Oriental

Está dotada de teléfono y puede gestionar reservas de hotel y contratación de guías

F. PEÑALOSA

Desde reservar alojamiento en un hotel hasta proporcionar un guía, la Oficina de Información Turística recientemente instalada en la Plaza Oriental, está capacitada para ofrecer la información necesaria y facilitar las gestiones oportunas que demanden los usuarios.

La oficina, instalada por el Instituto de Promoción Turística de Segovia (Protur), lleva apenas cinco días en funcionamiento y ya se ha visto en ocasiones desbordada por los turistas ávidos de información. Ha conocido sus primeras colas formadas por aquellos que llegados a Segovia no sabían muy bien por dónde empezar a patearla.

Dotada de teléfono, el 440205, la oficina puede atender numerosas consultas y gestiones. Además de informar y distribuir folletos que faciliten la visita por la ciudad, desde ella pueden realizarse reservas en hoteles y restaurantes y contratarse guías turísticos para los grupos de viajeros que precisen de una detallada información histórico-artística de Segovia.

La oficina permanerá abierta hasta finales de septiembre, todos los días, de 10 a 14,30 horas y de 16 a 20. Dos personas se hacen cargo de la misma con conocimientos para atender consultas formuladas en inglés, francés o alemán.

Como se aprecia en la fotografía, la oficina es una caravana cuya facilidad para los desplazamientos permitirá su traslado a pueblos de la provincia en caso de considerarse necesario.

Concluido el período estival la oficina volverá a la plaza Oriental de Segovia en períodos de máxima afluencia turística como Semana Santa e incluso Navidades. El próximo año su instalación veraniega comenzará mucho antes, quizá a primeros de junio, sino antes.

Reina de los cocineros

ANTONIO

Anoche, en «El Aperitivo», se reunieron los componentes de la Asociación de Cocineros, para proceder a la elección de la reina de las próximas fiestas en honor de San Lorenzo, su patrono. Fue designada la joven María del Rosario Antón Pérez, hija de los propietarios de la Venta San Pedro Abanto.

SAN MIGUEL DE BERNUY

Muerte inesperada y lamentable

JUANJE

Según la gente de la localidad era una moza porque permanecía soltera. María Arranz, conocida como María «La Capataza» debido al oficio de su padre, fue una de esas mujeres que se dedicó a la sencillez de su casita, al cuidado de su jardín, a la devoción a María, y en su caso, a la profesión de farmaceútica. Primero siendo su casa el local de consulta del médico, más tarde, sirviendo medicinas a todo aquel que las necesitaba y atendiendo, con mano sabia, todas las necesidades que el oficio y las urgencias la deparaba.

Ultimamente se encontraba con problemas cardiacos y de tensión, que la tenían sometida a una fuerte medicación; decía que no se encontraba bien y que le faltaban ganas de cocinar y de trabajar, cosas que, en raras ocasiones dejó de hacer con afanoso esmero.

De todas maneras, nadie esperaba que el sábado a las seis y media de la tarde fuese encontrada muerta por sus hermanas mientras echaba la siesta.

María «La Capataza» murió a los 65 años. Familiares, allegados y amigos, que no eran pocos, le acompañaron visiblemente afectados por su adiós.

SOTOSALBOS

Mucha animación, un año más, en la romería de Malagosto

PABLO SAIZ CASADO

Una vez más la ya tradicional romería al puerto de Malagosto, que mantiene viva la memoria del Arcipreste en nuestra tierra, puso ayer de manifiesto, el fervor sentido por la obra y la persona de Juan Ruiz y lo mucho que significa y es el «Libro de Buen Amor», en nuestro acervo cultural y serrano.

Hubo romeros, jóvenes y viejos, que subieron caminando, como Angel de Andrés, maestro de la forja del hierro; Luis Antonio Gallego Martínez, Eugenio García Martín, estudiantes y otras muchas personas.

Participó en la romería Rubén Caba, escritor y poeta, para actualizar la «Ruta serrana del Arcipreste» que se publicará en un libro colectivo de «Rutas literarias de toda España», que harán escritores famosos.

Estuvo en la romería Leonardo Fernández Troyano, ingeniero de Caminos, constructor de viaductos y puentes en España y en el extranjero, que tiene escrito un libro sobre «Pasos históricos de la sierra de Guadarrama», desde las calzadas romanas, hasta las carreteras actuales, con su amigo Juan Frías, catedrático de Historia de las ideas políticas, de la Universidad de Madrid y escritor.

Llegaron jinetes a caballo, desde los pueblos cercanos: ganaderos, vaqueros serranos y pastores, no menos famosos e importantes que los intelectuales. Chicos y chicas, en sus pequeños y flamantes coches, que pasaron un día en la sierra.

Caminando, en procesión, desde la fuentes del merendero hasta el coto de Malagosto, en un breve descanso se leyeron versos del encuentro del Arcipreste con la serrana La Chata.

Llegados a la cumbre del puerto, antes de comenzar la misa se rindió homenaje a los famosos dulzaineros de Castilla segovianos de pura cepa, Facundo y su sobrino Paco, que con el tamboril y la dulzaina en sus manos maestras y un poco de aire hecho música, alegran a los pueblos, como tantos otros dulzaineros, las fiestas, y acompañan, con su música tradicional castellana, las bodas, los nacimientos y los bautizos. «Cuando llegan los dulzaineros, todo el mundo se pone contento», dijo Facundo que agradeció a todos, en breves palabras este homenaje.

No faltó el homenaje a Vicente, pastor trashumante, sencillo y humilde como la tierra, recordando en él a todos los pastores trashumantes.

Aquellos pastores de la Mesta y estos pastores de ahora como Vicente, son puros, porque tratan cosas puras y bellas: las fuentes, los ríos, las praderas, las ovejas, los corderos.

Terminada la misa se recitó la famosa cántica de Loores a Nuestra Señora del Arcipreste: «Quiero seguir a ti, flor de las flores...» en honor a la Virgen de la Sierra, Patrona de Sotosalbos, que junto al Cristo preside la romería todos los años.

Con la comida campera junto a la fuente del merendero, el juego de la calva y otros juegos serranos y las jotas castellanas, al atardecer terminó la romería, bajando muchos romeros a Sotosalbos a beber vino en «La taberna del Arcipreste», recientemente inaugurada.

LA NUEVA TABERNA

La echó de menos el Arcipreste, cuando, buscando paz y sosiego, se recogía en Sotosalbos.

El, que no era hombre de celda ni de convento, hubiera preferido la «Posada de Gildo» a la Hospedería Cisterciense.

¡Cómo hubiera disfrutado, si, al entrar en la plaza de Sotosalbos, camino de la iglesia, hubieran topado sus ojos con una taberna bautizada con su propio nombre!: Taberna del Arcipreste, Juan Ruiz».

A la sombra de la bellísima iglesia románica. Formando parte de un armonioso conjunto de casas de estilo popular, que rodean la pequeña plaza, en cuyo centro brota el agua de una fuente y crece un viejo álamo, abre sus puertas desde el día veintiuno de julio, vísperas de Santa María Magdalena, esta nueva taberna.

Acogedora y espaciosa, la taberna, con sus enterizas puertas-cuarteronas, abiertas a la plaza y el ingenioso entramado de vigas-madres, vigapiés y travesaños, tiene el sabor y el encanto de los viejos mesones. Su propio dueño Luis Miguel, un joven mozo de Sotosalbos —el sólo con sus manos— ha creado y lleva con su familia esta taberna.

M.C.D. 2022

El sábado, en Boceguillas

Bochornoso espectáculo en un simulacro de corrida de toros, con alternativa incluida

Lo del pasado sábado en la plaza de toros portátil de Boceguillas, puede pasar a la historia de la tauromaquia como uno de los hechos más negativos que darse puedan. Puede que incluso sin precedentes, y no exagero. Voy con el orden cronológico de los acontecimientos.

Esta anunciado un festejo mixto, con un novillo y cuatro toros de Hipólito Díaz, para el rejoneador Vicente Magro y los diestros Joaquín Bernardó y Carlos del Junco quien tomaría la alternativa. Hora de comienzo, las siete de la tarde.

La plaza registró una muy pobre entrada. Unas seiscientas personas. En la entrada de cuadrillas, se desarrolló durante más de una hora el primer suceso de la tarde, en un tira y afloja por parte de Joaquín Bernardó y su cuadrilla y el empresario por dos situaciones que se habían producido. Por una parte, tan sólo un subalterno, el tercer peón llevó al festejo el novillero colombiano Carlos del Junco. Por otro lado, se optó por lidiar solamente dos de los cuatro toros que había en el camión ganadero, porque dos de ellos no estaban "arreglados" y eran auténticos "pavos", con muchos pitones, edad y romana. Por fin se llegó a un entendimiento y se hizo el paseíllo a las ocho menos cuarto de la tarde.

Salió el primero del encierro, un verdadero mulo con más de seiscientos kilos de peso, que desde el principio desarrolló sentido, desarbolando al aspirante Del Junco y buscando el cuerpo de los toreros con saña y ahínco. Ante esa tesitura, los toreros optaron por no torear, alegando que el toro estaba toreado. Se logró que el morlaco retornara a los chiqueros y se corrió el turno. Actuó el rejoneador Vicente Magro ante un eral que le puso en serios aprietos de salida, aunque posteriormente el veterano centauro de Aranjuez lograra momentos de interés, sobre todo en el segundo tercio, clavando pares a una mano y de frente. Compartió este menester con Rafael Sañudo "Fray Gaditano", un veterano matador de toros que ahora, al parecer desea experimentarse en esta parcela taurina. Rejón de muerte desprendido y una oreja concedida sin petición alguna.

Sale el primero de lidia normal, el que había de servir para la alternativa del colombiano Carlos del Junco, un novillero de más de cuarenta años de edad, residente en España desde hace diez, y que apenas si pisa una plaza de toros. Con este bagaje, se enfrenta a un áspero y difícil animal que le pone en apuros cada vez que intenta torear de cerca. Antes, en varas, el toro sufre un tremendo castigo con continuos puyazos barrenando, citando el picador desde los medios. La presidencia ordena el cambio, pero los toreros haciendo caso omiso de timbales y clarines obligan al montado a seguir pegando duro. ¡Qué vergüenza! Como sólo se logra prender un palitroque sobre el poderoso morrillo del astado, desde el callejón se le colocan un par de ellos más. Valiente del Junco, sin escatimar deseos de agradar, saca dos pases por alto y seguidamente intenta la estocada. Al encuentro, media caída y varios intentos con el verduguillo. Palmas del respetable y una oreja que pasea en vuelta al ruedo, concedida por su cuadrilla, es decir, no fue válida en modo alguno. Una alternativa sin pena ni gloria.

Carlos del Junco (a la izquierda) y Joaquín Bernardó.

El toro que le corresponde a Joaquín Bernardó, un toraco de cerca de siete años, encastado, listo y poderoso. Sin un solo capotazo, el catalán manda que sea asesinado en varas. Casi lo consigue el piquero de turno, pues el tercio tuvo una duración de más de media hora. Sin efectuar el segundo tercio, se pasa al último, pero el veterano diestro se niega a torear. Transcurren los minutos y, por fin, la presidencia le envía el primer recado. Se intenta apuntillar al morlaco desde el callejón. El público indignado, hace intención de saltar al callejón con manifiestas muestras de una posible agresión al torero. Ante el cariz que tomaban las cosas, Bernardó decide salir al ruedo. Largas pausas sin dar un sólo pase, y de pronto, ¡oh, milagro!, se echa la muleta a la mano izquierda y nos obsequia con tres naturales de gran calidad y enjundia torera. Fue lo único destacable en lo artístico de todo el festejo. Después, al intentar realizar la suerte suprema, sufrió sendos percances, el segundo de los cuales pudo resultar mortal, puesto que el toro le tuvo a su merced contra las tablas. Bernardó se metió en el callejón y tuvo que ser el recién alternativado quien pechara con la responsabilidad. Dejó un pinchazo y alguien desde el callejón, empujó el estoque hasta dejarlo enterrado. El toro herido de muerte dobló las manos y ahí acabó la triste historia de un suceso ocurrido en Boceguillas que estaba anunciado como corrida de toros. A las diez de la noche salíamos de la plaza entre comentarios fuertes, ya que puedo decirles que tanto un servidor, como los numerosos taurinos que presenciaron el festejo, jamás en su dilatada vida profesional habían presenciado un hecho semejante.

En la correspondiente página taurina del suplemento de los jueves, les matizaré algunos otros aspectos, pues existieron otros puntos más que también inciden de forma negativa en ese lamentable espectáculo.

PABLO PASTOR

La negociación colectiva contabilizó en la región millón y medio de horas de huelga

La subida salarial, superior a la media nacional

Valladolid (Ical).--Casi cincuenta y dos mil trabajadores secundaron en la región las movilizaciones sindicales convocadas durante la negociación colectiva, en la que se consiguió un incremento salarial medio del 7,85 por ciento (ligeramente superior al pactado en el ámbito nacional) y una reducción de jornada que oscila entre las doce y catorce horas anuales, según convenios. Los sindicatos han valorado positivamente el resultado de la negociación de 1989, en la que por primera vez se ha contemplado la inclusión de la cláusula de empleo en algunos acuerdos.

Pese a que la negociación de 1989 ha ido acompañada de una mayor conflictividad laboral que la registrada el año anterior, el número de horas de huelga y de trabajadores afectados ha sido inferior. Esto se explica por las movilizaciones de los trabajadores de la enseñanza en el curso 1987-88, que elevó a 3,5 millones las horas de trabajo perdidas y a sesenta mil el número de trabajadores que secundaron los paros. Sin embargo, en 1989 se perdieron en la región 1.530.490 horas de trabajo, con un total de 351 jornadas de huelga en las que participaron 51.801 trabajadores; de ellos 38.754 secundaron los paros convocados para presionar en convenios de ámbito estatal, con 1.060.000 horas de huelga distribuidas en 45 jornadas.

El resultado de la negociación colectiva ha sido aceptable, según la Unión Regional de Comisiones Obreras, dado que, si bien no se han conseguido todos los objetivos marcados por los sindicatos, se han sobrepasado los topes salariales de la patronal y del Gobierno y se han generalizado las cláusulas de revisión y reducción de jornada, además de introducir nuevas medidas de protección del empleo.

En concreto, el incremento medio ha sido del 7,85 por ciento, una media superior a la nacional a consecuencia de los logros obtenidos en la empresa privada. De hecho, la subida en los convenios de empresa ha sido del 8,17 por ciento, mientras en los acuerdos del sector no ha sobrepasado el 7,80 por ciento.

En total se han firmado 206 convenios, de los que 23 son de carácter estatal y el resto propios de la Comunidad Autónoma, con 185.809 trabajadores afectados. De los 183 acuerdos negociados en la región, el 62,64 por ciento tienen vigencia de un año; el 36,06 por ciento, de dos, y en sólo un 1,09 por ciento (que afectan a 120 trabajadores únicamente) la vigencia es superior al bienio.

Para los representantes sindicales, otro de los aspectos positivos de la negociación ha sido la generalización de la cláusula de revisión salarial a más de la mitad de los convenios firmados (el 55,73 la introducen) y de la que se benefician el 80,22 de los trabajadores. Asimismo, 14 convenios contemplan la cláusula de creación de empleo, lo que supone la creación de aproximadamente mil puestos de trabajo fijos.

En cuanto a la jornada, se reduce en el 45 por ciento de los acuerdos y a ella se acogen 91.354 trabajadores. La reducción de jornada oscila entre las doce y catorce horas, con lo que se duplica el ritmo obtenido en la negociación de 1988.

Caja Salamanca creará un «merchant bank» con otras cinco cajas

Valladolid (Ical).— La Caja de Ahorros de Salamanca creará un «merchant bank», en una operación en la que también participan las cajas de Cataluña, Galicia, Ronda, Valencia e Ibercaja. Previamente, estas Cajas constituirán una sociedad anónima, según informa el diario económico «Expansión».

En la decisión inicial de comprar una ficha bancaria y crear un banco de negocios no participó la Caja de Ahorros de Cataluña, que se ha adherido recientemente al proyecto de constituir una sociedad anónima como paso previo a la puesta en marcha del banco de negocios. La constitución, prevista inicialmente para finales de julio, tendrá lugar en los últimos días de agosto.

Las seis cajas participarán en partes iguales en el capital de la sociedad anónima que, como mínimo, se situará entre 1.000 y 1.500 millones de pesetas.

SEAT
AUTO JOCA, S. L.
Audi
Red Seat. La garantía más fuerte
Ctra. Madrid-Irún, Km. 116,4 - Teléfono 54 31 69
BOCEGUILLAS (Segovia)

M.C.D. 2022

Ciento cincuenta millones invierte la Administración en excavaciones arqueológicas en la Comunidad

La Junta no es favorable a la apertura de nuevos yacimientos

Valladolid (Marian Navar. Ical).--Ciento cincuenta millones de pesetas invierte este año la Junta en excavaciones de la Comunidad. Tres son los tipos de excavaciones que se llevan a cabo a través de la Junta: unas propias, otras de urgencia y las avaladas por distintas instituciones y departamentos. "No soy partidario de abrir nuevas excavaciones", manifestó el director general de Patrimonio y Promoción Cultural, Pío García Escudero. Para éste el ideal de proceso de excavación sería el consolidar todas aquellas zonas ya excavadas, y protegerlas durante un mínimo de diez a trece años, ya que si esto se hace de manera incontrolada, dejando unas excavaciones abiertas y desprotegidas, éstas acaban destruyéndose.

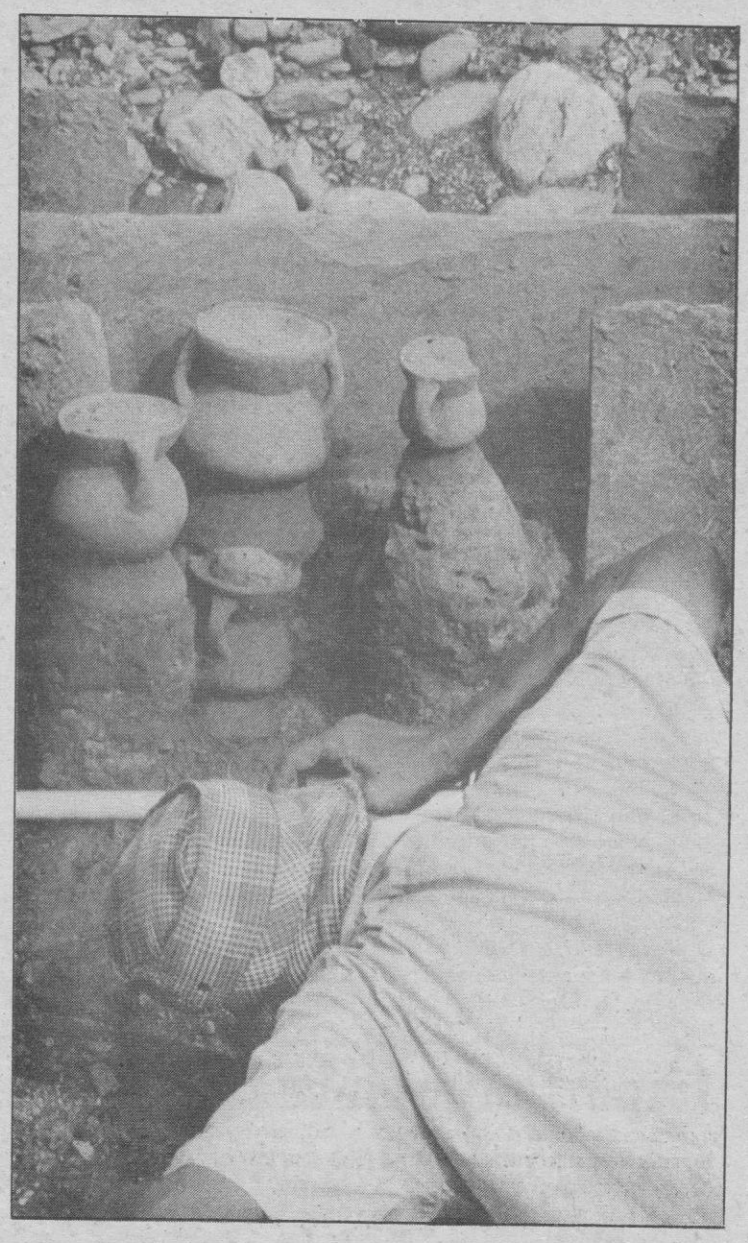

Las excavaciones promovidas directamente por la Junta se dirigen en dos direcciones. Por un lado hacia los monumentos en restauración, donde previamente a la obra de restauración del monumento se realizan excavaciones para prevenir posibles restos arqueológicos o cualquier otro tipo de dato importante. Dentro de este grupo señalar como importantes las excavaciones en: Arévalo, la ermita de La Cugareja; Burgos, el claustro bajo de la catedral; en Carracedo (Burgos), el monasterio; Villafranca del Bierzo, en la iglesia de San Fiz; Carrión de los Condes (Palencia), en la iglesia de Santiago y en la abadía de Hosillos.

En la provincia de Salamanca se encuentran como restauración de monumentos, entre otros, el Castillo de Monte Mayor del Río y de Ledesma. En Segovia, la iglesia de San Francisco de Cuéllar y el convento de Santa María la Real de Segovia. En Soria se ubican las excavaciones del monasterio de Santa María de Aventa y en el Castellun Acuae de Tiermes.

En Valladolid, y en convenio con Diputación, la Junta trabaja en: la iglesia de San Román de Orniga; iglesia de San Francisco en Medina de Rioseco; en el castillo del Portullo; en la iglesia de la Subterránea de Olmedo; y en la ermita de la Anunciada de Urueña.

Y para finalizar, la Junta promueve directamente en Zamora --y como más importantes-- las excavaciones en Alcázar de Toro y en la iglesia de San Ildefonso de Zamora.

EXCAVACIONES DE URGENCIA

Dentro de las excavaciones de competencia directa de la Junta, se encuentran las denominadas "de urgencia", donde es la Junta la que promociona, organiza y contrata. "Están enfocadas con carácter de urgencia --señaló el director general-- porque en cualquier conjunto histórico o en cualquier obra, por ejemplo en carreteras, se tiene la presunción de que ahí haya restos arqueológicos".

Desglosando estas excavaciones por provincias, en Zamora se sitúan: en la Bajada de San Martín y en el Centro de San Esteban, de Muelas del Pan.

En Valladolid: en el Pico de los Mablos, en Tudela de Duero; en el Cerro del Castillo, en Medina de Rioseco; en Almenara de Adaja (en un convenio junto con Diputación), y en la misma capital de Valladolid en las calles Guardamacilers, Arriba y Vía del Prado. En la provincia de Soria se localiza la más importante en Agreda, y en Palencia lo es en Herrera del Pisuerga y en la carretera nacional 120 (en Carrión de los Condes). En la provincia de León en distintos solares de Astorga, y en Burgos en el casco urbano de Rueda de Duero y en los yacimientos romanos de Clunia. En Avila se localiza en Mingorría.

En la provincia de Segovia las excavaciones urgentes están en La Granja, del palacio de Valsaín; en Cuéllar, en la carretera de Bahabón; en Coca, en los Azafranales; en el cementerio islámico y en la calle de Santa Clara, en Cuéllar, y en la calle Alfonso Rodríguez, 3, en la capital de Segovia.

Si nos detenemos en la provincia de Salamanca, como pueblos donde se realizan excavaciones son: Puerto de Béjar, Aldeadávila de la Ribera, Doñinos de Salamanca, Alava de Tormes y los Umbrales, entre otros. Y, en la misma ciudad de Salamanca son bastantes los solares del casco urbano de la localidad donde se producen las excavaciones, además de la plaza de los Leones, la calle del Horno, la calle Corral de Guevara...

Pero la Junta también participa en excavaciones propuestas por arqueólogos y avaladas por distintas instituciones y entidades oficiales, como Universidades, Consejos Investigadores y Museos. Las subvenciones dadas a cada actividad varían en función de cada excavación, llegando incluso al noventa por ciento en la subvención del presupuesto. El volumen total de la inversión en este tipo de excavaciones, por parte de la Junta, es de setenta millones de pesetas.

En la provincia de Avila podemos destacar tres excavaciones arqueológicas avaladas por la Institución Gran Duque de Alba junto con el Consejo Superior de Investigación Científica. La primera se sitúa en El Raso en Candelera, está dirigida por Fernando Fernández Gómez y tiene un presupuesto de casi dos millones cuatrocientas mil pesetas, del que la Junta aporta millón cien. El segundo está en el Molino del Cubo, en Las Cogotas, con un presupuesto total de trescientas setenta mil pesetas, de las que la Junta subvenciona casi su totalidad. Y la tercera, se dedica al estudio de materiales de la metrópolis de Osera; su directora es Isabel Vagudano Beltrán y está subvencionada por la Junta en la mitad del presupuesto.

En la provincia de Burgos se localiza la excavación más importante del mundo en restos anteriores al paleolítico. La excavación se sitúa en la Cima Ataguera y la actividad está avalada por el Consejo de Investigaciones Científicas, el Museo Nacional de Ciencias Naturales y por la Universidad de Valladolid. Lo dirige Emiliano Aguirre. Otras importantes en la provincia son: las excavaciones en Los Casarejos en San Martín de Losa y la realización del inventario arqueológico provincial de Burgos.

En León, la más importante es la excavación en Las Médulas, con un presupuesto de cuatro millones y medio y subvencionado casi en su totalidad por la Junta. También se puede destacar la de la Universidad de León sobre el estudio y análisis de materiales encontrados en la campaña 87-88 en el Castillo de Valencia de Don Juan.

En Palencia y en Soria es donde más excavaciones en número se encuentran. Respecto a la primera de ellas, el Instituto del Consejo de Investigación Científica, la Diputación Provincial y el Instituto Tello Téllez, son las instituciones que avalan la mayoría de estas excavaciones. Del conjunto de excavaciones se pueden nombrar como importantes el Canto de los Barahones en Valdegama --con un presupuesto de millón y medio de pesetas y una subvención de casi un millón--, el Cerro de San Pelayo en Castromacho y el monasterio de Santa María la Real.

En cuanto a la provincia de Soria la Universidad de Valladolid a través del colegio universitario de Soria avala las excavaciones en los yacimientos de Uxama en Burgo de Osma, en la necrópolis de Carratermes en Montejo de Tiermes, las que se llevan a cabo en Cabrejos del Pinar, etc.

En la provincia de Salamanca destacar dos: en el Castillo de la Cordera en Navalmorán de Béjar y en Teso del Cuerno en Forfoleda. En Cuéllar, aparece la excavación de los yacimientos de la edad del hierro como los más importantes en la provincia de Segovia. Y en Valladolid serán los de Badillos del Duero y los de Medina del Campo los que más destaquen.

La Junta tiene en proyecto un informe del Consejo Asesor de Arqueología donde se analiza una por cada que excavación, su importancia, el programa que aportan, el presupuesto que piden y el dinero con el que se les dota.

UGT denuncia la privatización de los servicios de mantenimiento en el Insalud de Valladolid

Valladolid (Ical).— El sector de Sanidad de la Federación de Servicios Públicos de UGT ha manifestado su malestar por la privatización efectuada en los servicios de mantenimiento para los consultorios y centros de salud del Insalud en Valladolid.

El sindicato socialista considera que la privatización no mejorará la calidad de este servicio y repercutirá negativamente en la creación de empleo. «Simplemente —manifiesta en un comunicado— volvemos a una organización empresarial que sólo busca el máximo beneficio con un mínimo coste social.

El expresidente de Elosúa acusa a Romero de estatalizar la empresa

León (Ical).— El expresidente del grupo Elosúa, Andrés Elosúa Rojo, que regió los destinos de esta empresa alimenticia hasta el mes de julio pasado, ha enviado una carta abierta al ministro de Agricultura, Carlos Romero, donde le acusa de «estatalizar parcialmente» la empresa y, como consecuencia, de «sembrar el desconcierto dentro de ella, y en el resto de las empresas del país».

La nueva mayoría que, en la última junta general de accionistas, desbancó a quienes poseían hasta julio todos los puestos del consejo de administración se formó tras comprar la empresa estatal Mercasa en Bolsa casi el 25 por ciento de las acciones de Elosúa, a través de una serie de filiales. Este porcentaje, junto con el que poseía el Banco Pastor y las acciones de Marcelino Elosúa, forzó la variación en cuatro de los cinco miembros del consejo de administración.

El Gobierno, con su intervención, a través de Mercasa, «ha pisoteado el prestigio y el buen nombre de algunos que han hecho posible que Elosúa S.A. sea hoy la primera empresa de alimentación totalmente española», según expresa Andrés Elosúa en su carta a Carlos Romero. A través de esta misiva, el expresidente de Elosúa pretende que «la opinión pública conozca con todo detalle la decisiva intervención» del Ministerio de Agricultura «en la toma de participación y posterior control de Elosúa S.A.».

Andrés Elosúa resalta que esta participación estatal resulta contradictoria con la actual política reprivatizadora del Gobierno, incluso en el sector alimenticio, y rechaza los argumentos esgrimidos para justificar esa intervención —mala gestión tensiones en el accionariado y necesidad de garantizar el pago de un crédito—, cuando «ha quedado demostrado y documentado que la gestión empresarial era buena y homologable con el resto de las empresas privadas del sector y, sin duda, infinitamente mejor que la de las empresas aceiteras propiedad del Estado».

Finalmente, el expresidente cuestiona la legalidad de la operación efectuada por Mercasa, «que resolverán en su día los tribunales», y se lamenta por la «estatalización parcial» de la empresa y «ha empezado a romper el espíritu de empresa privada, lo cual equivale a afirmar que han acabado en el entusiasmo y la entrega de los que dedican su trabajo a los ideales que unas personas son capaces de infundirles. Algo, señor ministro, muy difícil de encontrar en la empresa pública». La empresa, según Andrés Elosúa, necesitará de futuros «salvadores».

M.C.D. 2022

Seis concejales socialistas de Santander anuncian hoy su dimisión

Santander.— Los concejales socialistas del Ayuntamiento de Santander Antonio Lombardo, Juan José Maestro, Juan Carlos Saavedra, Francisco González, Ricardo Pascua y Juan Peña harán pública hoy su dimisión, tras conocer la ratificación del comité regional del PSC-PSOE del cese de Lombardo como portavoz del grupo municipal.

El comité regional extraordinario del partido Socialista en cantabria aprobó ayer una resolución por la que se ratificaba la sustitución de Antonio Lombardo por el concejal Juan José Sota en el cargo de portavoz en el Ayuntamiento de Santander, decisión que fue adoptada por la ejecutiva regional el pasado 30 de junio y confirmada por la ejecutiva federal del PSOE.

Lombardo, que señaló ayer que los seis concejales socialistas explicarán hoy en rueda de prensa su decisión, aseguró que el comité regional del PSC-PSOE «ha resuelto que nuestra gestión no es óptima y nosotros no le tenemos apego al sillón».

El ex-portavoz del grupo municipal manifestó que las «descalificaciones y acusaciones» vertidas ayer contra él y los concejales que le apoyan por el secretario general del PSC-PSOE, Jaime Blanco, «quieren una rectificación pública que si no se realiza no podrá trascender a niveles jurídicos».

Blanco manifestó ayer durante la reunión del comité regional extraordinario, que cuatro de estos concejales socialistas, Lombardo, Maestro, Saavedra y Pascua, no habían ingresado el dinero del grupo municipal en la cuenta del partido.

«Las acusaciones de Blanco son rigurosamente falsas, son descalificaciones personales que trascienden de lo político y tengo documentos que acreditan cada cosa que digo», destacó Lombardo.

Insistió en que ni él ni los cinco concejales que le apoyan conocen todavía las razones por las que la ejecutiva regional decidió sustituirle por el concejal Juan José Sota como portavoz del grupo municipal.

Por su parte, el presidente del Comité Regional del PSC-PSOE, José Ramón Toribio, dijo ayer en una rueda de prensa, que la Mesa esperaba que Lombardo no presentase su dimisión y aseguró que no tiene ningún conocimiento «de que se vaya a expedientar» a este concejal.

Respecto a las afirmaciones realizadas por Blanco, el presidente del Comité Regional destacó que «solo se tiene conocimiento de que Lombardo reingresó el dinero en el PSC-PSOE entre el 31 de julio y el 2 de agosto».

El presidente del comité instó al grupo de concejales socialistas en el Ayuntamiento de Santander a que «sigan trabajando con su portavoz al frente», y manifestó su confianza en que «las aguas vuelvan a su cauce y el partido siga unido».- Efe.

El alcalde de Fuensanta niega que se tramite el almacén de pararrayos radiactivos

Albacete.— El alcalde de Fuensanta (Albacete), el socialista José Pedro Navarro, negó ayer que haya iniciado gestiones para la instalación de un almacén de pararrayos radiactivos en esa localidad, ante el rechazo unánime demostrado por los grupos municipales al proyecto.

El alcalde explicó que el pleno de la corporación celebrado el pasado 27 de julio debatió las ventajas económicas que podría suponer para el pueblo dicha instalación en algún lugar del término municipal.

El grupo socialista, según manifestó Navarro, propuso asimismo al pleno solicitar información de Enresa (Empresa Nacional de Residuos Radiactivos) sobre este particular, propuesta que fue aprobada por mayoría simple, con los votos de los ediles socialistas solamente.

Pese a ello, el PSOE, acordó después la suspensión indefinida del proyecto, ante la oposición de los demás grupos políticos municipales.— Efe

Los socialistas gallegos amenazan a Fraga «con recordar su pasado»

Santiago.— Los socialistas gallegos están dispuestos a recordar a la opinión pública el pasado político de Manuel Fraga, en caso de que el presidente del Partido Popular continúe con sus abiertas críticas al jefe del Ejecutivo autonómico gallego, Fernando González Laxe.

Fraga había acusado al presidente de la Junta de «malversación de fondos» y de «haber sido el peor director general de Pesca que ha tenido España y Galicia», durante su campaña preelectoral, que desarrolla estos días por las cuatro provincias gallegas.

El secretario de Organización del Partido de los Socialistas Gallegos, José Nogueira, se refirió ayer al «pasado de Fraga en un nefasto Gobierno que firmó penas de muerte», para replicar a las declaraciones del dirigente del PP. Nogueira replicó a las acusaciones de Fraga y dijo a Efe que «los socialistas no queremos entrar en el pasado de cada uno, pero si Fraga empieza, vamos a entrar muy duramente».

Cuando Fernando González Laxe dimitió como director general de Pesca —dijo— se le hizo un homenaje entre todos los armadores de España, y muy especialmente los gallegos. Con esto queda demostrada la buena gestión de Laxe, un pasado muy limpio del que no puede hablar Manuel Fraga, que estuvo en Gobiernos nefastos para todo el país».

«Habría que recordarle a Fraga —añadió José Nogueira— la firma de penas de muerte, en la época más negra de España. Me parece que él sí tiene cosas que olvidar».

El sanatario de La Milagrosa, condenado por la muerte de un anciano

Madrid.— El sanatorio madrileño La Milagrosa y una enfermera del mismo deberán pagar seis millones de pesetas al hijo de un anciano, que falleció por la falta de diligencia apreciada en su vigilancia.

La Audiencia Provincial de Madrid ha responsabilizado al personal del centro médico del incumplimiento del «deber de cuidado y atención», según publica hoy el diario «El País».

El anciano Luis Quejido, enfermo psíquico, murió como consecuencia de las quemaduras que se produjo al introducirse en el baño que provocaron su fallecimiento siete días después.

Luis Quejido, hijo del enfermo, abandonó a su padre para comprar unos medicamentos prescritos para su enfermedad psíquica y regresó tres horas después, con el fin de dormir junto a su padre.

Antes de su marcha, y como medida preventiva, ató a su padre con sábanas en la cama, medida que fue eliminada por el enfermo sin que el personal sanitario «la sustituyera por ninguna otra, lo que facilitó que el anciano se introdujera en el baño.— Efe

Importantes daños en Cataluña, Navarra y Aragón por las tormentas del fin de semana

Imagen de la tromba de agua caída en Calella de la Costa (Barcelona).—(Foto Efe)

Madrid.— La situación en Caluña, Aragón y Navarra ha quedado ya plenamente normalizada tras las fuertes tormentas de agua y granizo que durante este fin de semana azotaron a estas regiones, y provocaron daños de diversa consideración en cosechas e inmuebles, en el suministro de energía eléctrica y motivaron grandes retenciones y cortes de tráfico en las carreteras de las zonas más afectadas.

En la localidad catalana de Castell-Burriac, próxima a Mataró, la onda expansiva de un trueno provocó la muerte de un joven de 22 años que cayó por un barranco.

Las dos tormentas caídas ayer en Navarra, y que incidieron de manera especial en Pamplona, provocaron importantes pérdidas que, según las primeras estimaciones, pueden ser millonarias por los daños provocados en inmuebles, cosechas y red de abastecimiento eléctrico.

Desde las primeras horas del sábado, las lluvias, que llegaron a alcanzar en la capital navarra de 86,7 litros por metro cuadrado, estuvieron acompañadas por un fuerte viento y por dos granizadas que dañaron especialmente a la agricultura.

En Cataluña, las fuertes lluvias caídas durante todo el fin de semana afectaron principalmente a las localidades de Mataró, Pineda, Salou, Reus y Tarragona —donde se registraron 73 litros por metro cuadrado— y provocaron cortes de suministro eléctrico, inundaciones en campings y plantas bajas de edificios y cortes en diversas carreteras.

En la localidad barcelonesa de Castell-Burriac murió un joven de 22 años que se encontraba de acampada y que debido a la onda expansiva de un trueno cayó por un barranco.

Las fuertes lluvias y granizo que cayeron este fin de semana sobre Aragón han provocado cuantiosos daños y especialmente en los frutales de la región, que podrían ser los más afectados, según las primeras estimaciones. Varias localidades de la cuenca de Jiloca en la provincia de Teruel permanecieron sin luz varias horas por la tormenta de agua y granizo que averió el sistema eléctrico que nutre a estas localidades.— Efe

EN POCAS LINEAS

La emisora de la localidad sevillana de Lora del Río reanudó hoy sus emisiones, de forma ilegal, en señal de protesta por la adjudicación de la licencia a otra empresa que considera foránea y con menos años de experiencia.

Renfe invirtió en Cataluña durante 1988 unos 2.600 millones de pesetas, destinados a mejora de la infraestructura viaria, según recoge la memoria de las actuaciones de la compañía ferroviaria correspondiente al año pasado.

Un total de 53 empresas que elaboran productos con amianto y otras 41 que lo hacen con plomo serán registradas en un censo de la Delegación de Trabajo para asegurar que se cumple la normativa vigente de salud laboral.

El hotel Ritz de Madrid ha sido clasificado como el cuarto del mundo en el estudio publicado por la revista especializada "Members".

TOROS

Plaza de toros de Alicante. Domingo 6 de agosto. Lleno. Seis toros de Moro Hermanos, nobles y de aceptable presencia, aunque justos de fuerzas y de casta. Primero, segundo y sexto tuvieron mayor recorrido en la muleta. Los otros tres se quedaron cortos.

Paquito Esplá, en el primero, pinchazo y estocada caída. (ovación). En el cuarto, pinchazo y estocada (ovación).

Espartaco, en el segundo, dos pinchazos y estocada (ovación). En el quinto, cinco pinchazos y estocada (ovación).

Joselito, en el tercero, estocada y descabello (palmas). En el sexto, tres pinchazos, media estocada y descabello. Sonó un aviso (fuerte ovación).

BONO LOTO

Las combinaciones ganadoras en el sorteo de la Bono Loto de la Lotería Primitiva correspondientes a esta semana son las siguientes:

Domingo, 6 de agosto: **11-21-25-27-37-49.** Número complementario: **13.**

Lunes, 7 de agosto: **2-20-26-30-40-41.** Número complementario: **3.**

M.C.D. 2022

NUEVO SEAT IBIZA II

HASTA

200.000 PTAS. MENOS.

Este verano, al comprarte cualquier SEAT IBIZA II te ofrecemos algo muy atractivo. Fíjate bien: ¡Te puedes ahorrar hasta ***200.000 Ptas***!

Por tu viejo coche te damos la mejor tasación y ***90.000 Ptas***. más.

Y además te ahorras hasta ***110.000 Ptas***. (*) si financias tu nuevo SEAT IBIZA con FISEAT, a 4 años. ¡No pagas intereses en los últimos 18 meses!

Total, hasta ***200.000 Ptas***. menos. Esto si que es atractivo. ¡Aprovéchate!

Oferta válida hasta fin de mes.
Pásate por tu Concesionario SEAT.

Ejemplo financiación Ibiza 5P inj. a 4 años	
Precio final recomendado	1.590.000
Entrada inicial (10%)	159.000
Plazos	30 de 43.407
	18 de 37.286
Total financiado	2.132.358
T.A.E. (incorpora el ahorro de intereses)	18,86 %
Ahorro	110.178

(*) Según versiones.

A.R.E. E59/39

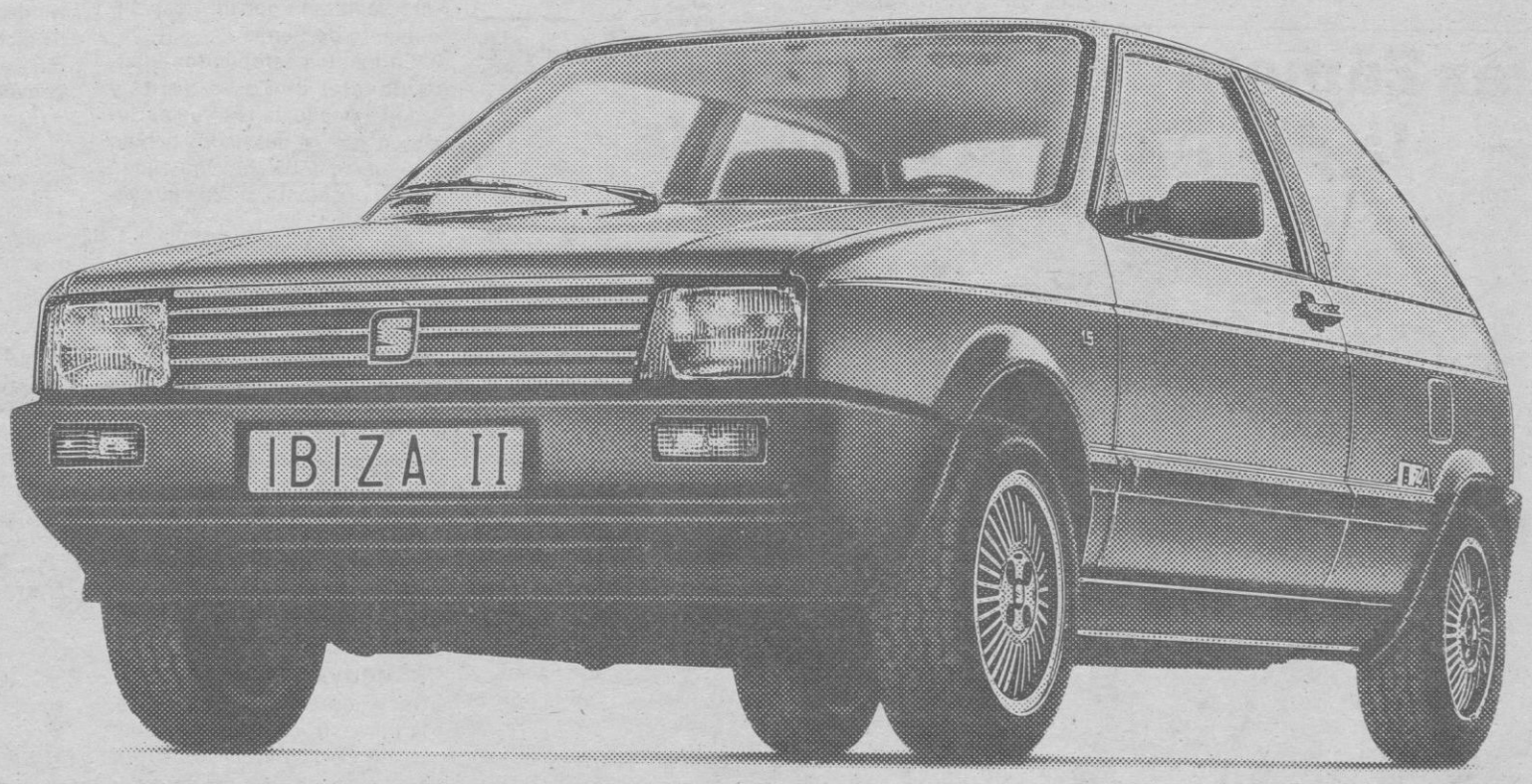

SEAT. MAS POR MENOS.

SEAT
Grupo Volkswagen

TAPSA NWAyer

Infórmate en:

MOTOR SEGOVIA, S. A.
Guadarrama, Pol. Ind., s/n.
SEGOVIA

M.C.D. 2022

La oposición húngara obtuvo la victoria

Budapest.— Los candidatos de la oposición húngara, encuadrados en el denominado Foro Democrático, que compitieron contra los comunistas del Partido Socialista Obrero Húngaro (PSOH), ganaron por amplia mayoría en segunda vuelta en dos de las tres regiones donde hubo elecciones parlamentarias el pasado sábado.

La oposición obtuvo victorias rotundas, que algunos periodistas calificaron de «humillación de los comunistas», en los distritos de Szeged y Kecskemet, donde los candidatos independientes obtuvieron, respectivamente, le 61% y el 70% de los votos. El tercer escaño en liza, en la región de Kiskunfelegyhaza, ha quedado vacante al no lograrse el 50% de la participación, lo que obliga, conforme a la ley, a que el escaño permanezca vacante hasta las anunciadas elecciones de junio de 1990 en las que, por primera vez en 40 años, la oposición participará en todos los distritos.

El pasado 22 de julio, el pastor luterano Gabor Roszik obtuvo en Goedoelloe la mayoría absoluta en la primera vuelta convirtiéndose en el primer candidato de la oposición que obtenía un escaño en el Parlamento húngaro desde 1947.

Estas elecciones fueron consideradas por la oposición democrática como un examen con vistas a la legislación de 1990 y se consideran de gran importancia por la popularidad que sin duda han otorgado al Foro Democrático, que hasta ahora centraba su actividad fudamentalmente en Budapest.

Menem anuncia el indulto a los militares para restablecer la disciplina

Buenos Aires.— Los golpes de Estado son, desde hace casi sesenta años, un mal endémico en Argentina, y el evitarlos se hs convertido en el objetivo del flamante presidente Carlos Saúl Menem. Una de sus primeras decisiones ha sido anunciar una polémica amnistía que pondrá en libertad a militares condenados por violaciones de los derechos humanos durante la pasada dictadura. Incluso antes de llevarse a cabo, esta medida ha reavivado el odio latente desde hace años entre verdugos y víctimas, pero Menem sabe que no habrá desarrollo sin estabilidad de las instituciones, y está dispuesto a restablecer la disciplina castrense a todo trance.

Cuando se restauró el sistema democrático, a poco de tomar el poder Alfonsín, éste se hizo eco de los anhelos de reparación y justicia de las víctimas y de sus herederos. Se constituyó una comisión investigadora que llevó a cabo más de nueve mil diligencias.

Triunfante Menem, se inicia el proceso para que no haya «azules ni colorados, liberales ni nacionalistas». Rápidamente, pero sin precipitación, el Gobierno estudia dignificar el estamento militar sin detrimento de la supremacía del poder civil. Probablemente dentro de este mismo mes de agosto se iniciarán las medidas que lleven a la convivencia. Centenares de presos verán sobreseídas las causas que se les instruyeron, tanto militares como civiles.

Serán liberados los que estén detenidos sin causa pendiente. A numerosos militares y civiles presos en la actualidad se les pondrá en libertad inmediata. Otros verán reducidas las penas a que fueron condenados.

No habrá, en realidad, amnistía, que sólo puede conceder el Parlamento, como poder legislativo, mediante una ley. Podría haber, en algún caso, indulto, ya que ésto sólo puede ser otorgado por el jefe del Estado en uso de las facultades que le asigna la Constitución.

Próximo diálogo anglo-argentino sobre comercio y pesca

Londres.— Los embajadores en la ONU del Reino Unido, Crispin Tickell, y de Argentina, Marcelo Delpech, se reunirán en las próximas semanas para tratar aspectos relacionados con el comercio y la pesca, informan hoy medios periodísticos en Londres.

La entrevista será el primer contacto directo entre representantes de los dos países desde la ruptura de relaciones en 1982, debido a la guerra de las Malvinas, y se produce tras la decisión argentina, la semana pasada, de levantar las restricciones a las importaciones procedentes del Reino Unido.

El «The Times» señala hoy en primera página que la primera ministra británica, Margaret Thatcher, ha dado su aprobación a la celebración de dichas conversaciones.

El periódico agrega que el acercamiento entre ambos países ha avanzado cuidadosamente durante los últimos dos meses y que la reunión podría celebrarse en los próximos quince días.

Unas recientes declaraciones del presidene argentino, Carlos Menem, respecto a la cuestión de las Malvinas, han permitido, según el periódico, la creación de un clima de aproximación entre las dos naciones.- Efe.

Se suicida el jefe de finanzas del Ministerio del Interior cubano

La Habana.--El coronel Rafael Alvarez Cueto, responsable de las finanzas del Ministerio cubano del Interior, principal institución afectada por las investigaciones derivadas del escándalo del narcotráfico, se ha suicidado tras ser víctima de un fuerte ataque depresivo.

El vespertino "Juventud Rebelde" informa que el militar fallecido escribió dos cartas antes de suicidarse, una dirigida a sus familiares y otra a sus compañeros de trabajo. En ambas cartas Rafael Alvarez Cueto confiesa sentir "abatimiento y vergüenza" por la situación que atraviesa el Ministerio, que se ha visto salpicado de todos los negocios turbios del narcotráfico.

Precisamente el titular de Interior fue destituido y sus principales dirigentes acusados por corrupción y tráfico de drogas desde Colombia a Estados Unidos, lo que motivó la más seria crisis desde que Fidel Castro se instaló en el poder hace treinta años.

En las cartas que dejó Cueto, y siempre según información publicada por "Juventud Rebelde", éste reitera su total confianza en la revolución.--Efe.

Japón

Cinco muertos y seis desaparecidos por un tifón

Tokio.— Las lluvias torrenciales, provocadas el domingo y hoy por el decimotercer tifón que pasa este año por Japón, causaron cinco muertos y seis desaparecidos, informó la Policía.

Anoche la fuerte lluvia destruyó un puente en la provincia de Fukushima, a unos 240 kilómetros al norte de Tokio, arrastrando dos automóviles hasta el río. Tres de sus ocupantes murieron por la violenta corriente fluvial, mientras que otros tres desaparecieron llevados por las aguas.

En la provincia de Miyagi, también al norte del país, una persona murió ahogada por la repentina crecida de un río y otra sepultada por un desprendimiento de tierras.

En los dos aeropuertos internacionales de Tokio-Narita y Tokio Haneda varios vuelos tuvieron que ser desviados debido a la fuerza del viento, que llegó a ser de cuarenta metros por segundo.

Cincuenta carreteras quedaron cortadas temporalmente por las lluvias, cuyo volumen alcanzó los cuatrocientos mililitros.

Varios servicios ferroviarios de las inmediaciones de la zona por la que pasó el tifón, desde Tokio a Miyagi, quedaron cancelados durante algunas horas Efe

Paz Zamora decidido a consolidar la democracia en Bolivia

Paz Zamora, actual presidente de Bolivia

La Paz.— El nuevo presidente de Bolivia, Jaime Paz Zamora, tomó ayer posesión de su cargo, en una solemne ceremonia que duró varias horas y a la que asistieron jefes de Estado y de Gobierno de la mayoría de los países iberoamericanos, además de una delegación española encabezada por la ministra Rosa Conde. Paz Zamora, que recibió la banda presidencial de su tío Víctor Paz Estenssoro, dijo en su primer discurso a la nación que asume el Gobierno «con la firme decisión de consolidar la democracia, la estabilidad y el progreso de los bolivianos, iniciando una nueva etapa en la vida republicana de este país.

Paz Zamora afirmó que asume el Gobierno con «valentía, serenidad y con la firme decisión de servir a mi pueblo y a mi patria». «Aunque siento una tranquilidad y alegría profundas, también estoy un poco triste por saber que existen enormer ganas de trabajar pero hay grandes limitaciones en nuestro país», dijo el nuevo presidente.

Los actos comenzaron con una celebración religiosa en la catedral metropolitana de La Paz, ceremonia a la que concurrieron el presidente saliente, Víctor Paz Estenssoro, parlamentarios, miembros de la Corte Suprema de Justicia, ministros de Estado, autoridades departamentales y locales, jefes militares y policiales.

Una vez concluida la ceremonia religiosa tuvo lugar la ceremonia principal de toma de posesión en las instalaciones del Palacio Legislativo.

La ministra portavoz del Gobierno español, Rosa Conde que preside la delegación española, manifestó el completo apoyo de Madrid a la gestión del nuevo mandatario boliviano, al tiempo que confía en el éxito del nuevo presidente. Tras el encuentro, la ministra le entregó al líder del MIR una carta de felicitación de Su Majestad.- Efe.

PANORAMICA

CAMBOYA: Una misión de las Naciones Unidas, que prepara la infraestructura para la supervisión de la retirada de tropas vietnamitas a finales de septiembre, llegó hoy a Camboya para una visita de una semana a este país.

NUEVA ZELANDA: El Partido Laborista neozelandés, en el poder desde 1984, elegirá mañana martes al sucesor del primer ministro, David Lange, quien hoy anunció su intención de dimitir de su cargo por razones de salud.

FILIPINAS: Un alcalde de la provincia filipina de Quirino, al norte de Manila, y un concejal de la región sureña de Butuan fueron asesinados el domingo en sendos atentados por presuntos guerrilleros comunistas del Nuevo Ejército del Pueblo (NEP), informó hoy la Policía.

EGIPTO: Una delegación diplomática egipcia realiza una gira de doce días por Senegal y Mauritania, donde se entrevistará con los presidentes respectivos para mediar en el conflicto que enfrenta a comunidades de ambos países.

IRAN: Un ligero temblor de tierra, con una intensidad de 3,8 grados en la escala de Richter, sacudió esta madrugada la ciudad iraní de Garmsar, a unos 90 kilómetros al este de Teherán.

CHILE: La división de la derecha chilena se consumó anoche cuando el mayor partido de esa corriente política, Renovación Nacional (PARENA) acordó por unanimidad de sus 371 delegados apoyar la postulación presidencial del líder del PARENA, el exministro del Interior, Sergio Onofre Jarpa.

M.C.D. 2022

MAS MARBELLA '90

AHORA 50.000 PTAS. COMO MINIMO POR TU VIEJO COCHE

Ahora, para ir a la última, lo tienes todavía más fácil con el nuevo SEAT MARBELLA'90.

Con un interior totalmente renovado. Con nuevos asientos. Con más seguridad. Sistema de frenos cruzados. Nueva suspensión BTN.

Más MARBELLA que nunca y por menos: **desde 785.000 ptas.** Y este mes, tráenos tu viejo coche, esté como esté, y llévate por él, como mínimo, **50.000 ptas.** Y si no tienes coche, no hay problema. Tenemos otra solución igual de interesante para tí.

Ven a tu Concesionario SEAT. Tu nuevo SEAT MARBELLA'90 te está esperando.

SEAT. MAS POR MENOS.

TAPSA/NWAyer

SEAT
Grupo Volkswagen

Infórmate en:

MOTOR SEGOVIA, S. A.
Guadarrama, Pol. Ind., s/n.
SEGOVIA

M.C.D. 2022

MOTOCICLISMO

Sito Pons de nuevo campeón del mundo

Sito Pons se proclamó por segunda vez consecutiva, campeón del mundo de 250 c.c. al derrotar a Cornu y Cardús en la carrera que se celebró ayer en Gran Bretaña. Ochenta mil aficionados presenciaron la victoria de Pons que mediada la prueba sentenció a su gran rival, Cornu, con una pasada interior desmoralizante.

Los aficionados españoles presentes en el inmejorable circuito de Donington Park saltaron las magníficas medidas de seguridad para acercarse al asfalto y oler la imbatible gasolina de un gran campeón mundial. Fue una doble victoria. Sito Pons tenía asegurado el título desde hace un mes, gracias a su inteligencia para terminar todas las carreras, siempre entre los cuatro primeros. El cetro del orbe lo afianzó en los dos últimos meses con tres segundos puestos. Si Pons quería celebrar en la cuna del motociclismo de velocidad, Inglaterra, su título «matemático» mundial, tenía que aventajar en este Gran Premio de Gran Bretaña a dos hombres: a Cornu, entrando por delante de él, y a su compatriota Carlos Cardús superándole «en seis puntos» en la propia carrera. Era más difícil esto que lo primero. Cardús quedó pronto eliminado, al salirse en la curva más técnica de circuito. Sólo quedaba el helvético Cornu.

Cuando Carlos Cardús se fue a la hierba de Donington, la carrera ya era sólo un duelo hispano-suizo. Cornu tiraba fuerte. Quería «irse» y no precisamente a la hierba sino al esplendor del triunfo, para retrasar una carrera más la consecución del título por parte del español. Sito le permitió soñar tres vueltas, hasta que le dejó helado: en una curva a la izquierda, Pons le pasó con un «interior» —antes ya le avisó con otro— que desmoralizó al helvético. Sito tiró fuerte y dos vueltas más tarde se despegó de Cornu, para realizar un gran paseo triunfal motorizado que finalmente le dio la victoria en el Gran Premio y el Mundial. Cornu, hundido ante el dominio apabullante del español, acabó sin subir siquiera al podio. Fue cuarto, a 7,64 segundos de Sito. Por delante entraron el alemán Roth, a 6,66, y el japonés Shimizu, a 7,38. Juan Garriga fue sexto, a 14,28.

En la clasificación del Mundial, Pons suma 216 puntos y el interés reside ahora en el subcampeonato. Cornu es segundo, con 150; tercero es Roth, con 143; cuarto Cardús, con 130 y Garriga es octavo, con 78.

Sito Pons nació en Barcelona en 1960 y a los trece años ya montaba en moto, aunque no tuvo suerte con sus primeras máquinas, que estaban más tiempo averiadas que en circulación, por lo que tuvo que pedirle a su padre, arquitecto de profesión, trabajo como albañil, en una de sus obras para pagar las reparaciones.

En 1980 logró ser seleccionado para la Copa Streaker y meses más tarde ganó este trofeo, lo que le supuso entrar de lleno en el mundo de la competición. Debutó en 1981 en el Mundial de 250 cc.

Poco a poco fue ganando puestos, y consiguiendo algunas victorias. En 1984 se consagró definitivamente al imponerse en el Gran Premio de España. En el 85 participó en la categoría de 500 con una moto de 500 c.c. sin lograr el éxito esperado.

En 1987 venció en Argentina y, al final del Mundial, quedó tercero, aunque empatado a puntos con el segundo, el alemán occidental Reinhold Roth.

En 1988 logró proclamarse campeón del mundo en la cilindrada de 250 cc con «Campsa-Honda» y en dura pugna con el español de «Yamaha», Joan Garriga. Ese año ganó los grandes premios de España, Bélgica, Yugoslavia y Suecia.

A lo largo del 89 ha conseguido mantenerse con su «Honda» en la primera posición en la categoría de 250 cc., lo que ha supuesto que se haya alzado de nuevo con el campeonato mundial.

El sueño de Pons en participar con «garantías» en la categoría «reina», los 500 cc., para lo que cuenta con el apoyo de su patrocinador y la oposición de su fábrica, que prefiere retenerlo en «dos y medio», porque ve peligrar su supremacía en esta cilindrada.

Las características de Sito como corredor son experiencia, profesionalidad, interés por los entrenamientos, buena preparación física, sentido de la estrategia, conocimiento de todos los circuitos y conducción cerebral, según los expertos.

TENIS

Emilio Sánchez Vicario ganó la final de Kitzbuehel y Arancha dio a España la Copa de la Reina

Kitzbuehel (Austria .— Emilio Sánchez Vicario, que se impuso en la final al argentino Martín Jaite por 7-6 (7-1), 6-1, 2-6 y 6-2, se adjudicó la victoria en lo que podría denominarse «su» torneo, el abierto de Kitzbuehel, que ya ganó en 1987 y del que fue subcampeón el año pasado. Este torneo está dotado con 350.000 dólares en premios (unos 40,2 millones de pesetas .

El mayor de los Sánchez Vicario supo aprovechar las carencias de su rival y también salvar un bache de concentración en el tercer set, el único perdido por el español en todo el campeonato.

Emilio Sánchez, que se había perdido algunos torneos y la consecuente suma de puntos por causa de una lesión, abrió el partido con un juego sólido en el fondo de la pista y muy pocos fallos. Tampoco el argentino formado tenísticamente en España, dio su brazo a torcer y ambos tenistas llegaron al 6-6 sin conceder un solo servicio al rival.

En el «tie break» Sánchez Vicario impuso su mejor saque y se anotó la manga con un servicio directo.

El español aprovechó la estela de esta victoriosa muerte súbita para romper el servicio de su rival en los inicios del segundo set, lo que desconcertó a Jaite que cedió la manga por un claro seis a uno.

Sin embargo el argentino, ganador la semana pasada del abierto de Stuttgart frente al yugoslavo de Prpic, rompió dos veces seguidas el servicio de Vicario en el tercer set y se colocó en un esperanzador 3-0, que le permitía al menos que se jugase una cuarta manga.

El equipo sub-18 español venció en la XVIII edición de la Copa de la Reina—Campeonato de Europa femenino por equipos, al derrotar en la final a Checoslovaquia por 2-0, tras los dos encuentros individuales disputados en la mañana de ayer. Arancha Sánchez Vicario derrotó a Andrea Strodonova, por 6-1 y 6-3, mientras la leridana Neus Avila hacía lo propio ante Dukova por 6-3 y 6-0, en las pistas del Club de Tenis Sicoris de Lérida.- Efe.

ATLETISMO

España desciende a Segunda tras la pésima actuación de ayer

España ha bajado a Segunda División causando una paupérrima impresión, enlazando puestos de colistas y de penúltimos clasificados en las distintas pruebas, con muy pocas actuaciones sobresalientes. Mientras los británicos que llenaban el coqueto estadio de Gateshead celebraban con alborozo su primer título, los españoles cavaban su fosa sin excepciones.

EN VALLAS ALTAS

Carlos Sala sólo fue sexto en una carrera perjudicada por el viento en contra, sin poder bajar de 14. Tiró la mitad de las vallas mientras el recordman europeo, Colin Jackson, ganaba arrolladoramente. Otro triunfo británico esperado, el de McKean en 800 metros, se consumaba poco después en una carrera táctica en la que el montañés De Teresa estuvo flojo, sexto con 1.48.58, siempre fuera de carrera.

Sala y De Teresa eran dos esperanzas y comenzaron mal. De ahí en adelante se sucedieron otros resultados adversos que hundían más y más a España. Se contaba con el último puesto de Jimeno en martillo (63,56 y se consideraba que David Martínez podría escaparse de las últimas plazas, pero a pesar de sus 59,42 m. en disco fue penúltimo en obstáculos contra 8.44.73 tras una carrera lentísima ganada por el italiano Lambruschini. Y el buen comienzo de García Chico en pértiga se malogró porque no pudo mejorar sus 5,30 m. iniciales y fue sexto en prueba ganada por el delfín de Bubka, el gigantón Gataulin, con 5,70 m.

El final español de esta triste competición no enmendó los resultados anteriores. Muy mal Alejandro Gómez, sin poder bajar de los 14' en los 5.000 m., flojo Gómez Campuzano, penúltimo en 200 m. y cumplidor el relevo que pese a sus buenos 3.04.71 sólo fue quinto.

CARRERAS DE CABALLOS

Cuando ayer noche disfrutábamos con la compañía de buenos amigos aficionados para comentar las carreras de caballos que por la tarde se habían celebrado en el hipódromo donostiarra, lógico que uno de los puntos más tratados y discutidos fuese el NUEVO BROTE DE PESTE EQUINA AFRICANA. Sí: Otra vez la maldita enfermedad, otra vez en Andalucía y otra vez en peligro la participación española en la Olimpiada del 92, en Barcelona.

¿Recuerdan ustedes que el anterior caso ocurría en Noviembre del 88 y que entonces los técnicos aseguraron que era casi imposible que se produjera otro brote? Pues aquí está la otra realidad que acusa equivocaciones e ineficacias. Pero de esta nueva aparición que mantiene alerta al mundo del caballo, prometemos que nos ocuparemos en próximos días, y es que de lo que resulte intolerable y de lo que no ha de admitirse, hay que escribir claro y exigiendo responsabilidades y ceses de quienes, al parecer, no saben solucionar lo que de una y otra vez se les va de las manos, por ignorancia o incapacidad, o quizá por esos intereses creados que en todas partes siempre aparecen y obligan a procederes no justos o ilegales... Y anticipado el prólogo de lo que dejamos prometido, pasemos ya al análisis de las carreras de ayer domingo y que se incluían en la QH. En la primera prueba, triunfo para LOU PERME, sorpresa que anotábamos en nuestros pronósticos. Triunfos no esperados de FON ANTHONY Y DON GIORGIO en segunda y tercera, respectivamente, y confirmación de favoritos al ganar TEMERARIO y ROBERTIYA, en cuarta y quinta, ésta, precisamente, corrida bajo una de las acostumbradas trombas de agua que por esas tierras a nadie ya sorprenden. Y con la victoria de TRAJANO en la sexta, así queda la combinación para la quiniela hípica: 7-2-4-4-6/4-6. Y en dividendos, UN MILLON QUINIENTAS MIL pesetas para los acertantes del pleno y unas posibles 31.500 para los de cinco carreras.

ENRIQUE GARLA

FUTBOL

El At. de Madrid vencedor en La Línea

Por un gol a cero, el Atlético de Madrid se impuso ayer al Sevilla, en la final del Trofeo Ciudad de La Línea, que se disputó en la localidad andaluza.

El partido, soso y de poca calidad transcurrió en un clima de indiferencia por parte del público, que en número escaso se dió cita en el campo.

La igualdad en el primer tiempo se vio rota en los primeros minutos del segundo, cuando un tanto de Baltazar subió al marcador, como único gol de la noche.

Los dos equipos demostraron estar aún faltos de rodaje, sin que sus entrenadores, Clemente y Cantatore, hayan podido fijar unos esquemas básicos de juego.

Entrenamiento de la selección provincial de fútbol

En la mañana de ayer, en La Albuera celebró entrenamientos la selección provincial de fútbol que el próximo miércoles se enfrentará en el mismo estadio al Atlético de Madrid. Mariano Martín Guijarro convocó a jugadores de varios equipos segovianos, y se dio la circunstancia de que del Palazuelos sólo se presentaron dos de los nueve que habían sido convocados. (Foto: *Antonio*)

VELA

Victoria en la Copa del Rey del italiano «Brava»

Palma de Mallorca.— El una tonelada italiano «Brava», actual campeón del mundo de la categoría, se proclamó vencedor de la VIII Copa del Rey de vela, que finalizó hoy en la bahía de Palma, al sumar 298,500 puntos en la clasificación general.

El «Brava», patroneado por el italiano Pasquale Landolfi, supo aprovechar la ausencia de viento en la quinta y última regata, disputada hoy, lo que obligó a recortar el recorrido previsto inicialmente, que era de 24 millas.

Esta circunstancia perjudicó notablemente a los maxis, que, encabezados por el «Longobarda», se habían adueñado de la prueba en las tres últimas regatas y que ha tenido que conformarse con un segundo puesto. Tercero en la clasificación general fue el tres cuartos de tonelada «Bribón VII», patroneado por el Rey Juan Carlos. Por equipos ganó España.

El tres cuartos de tonelada «Banca Catalana» fue el ganador de la regata con que se cerró hoy la Copa del Reu de vela.- Efe.

M.C.D. 2022

CICLISMO

Pedro Antequera, vencedor de la Vuelta a Burgos 89

En la última etapa, la contrarreloj individual de 12 kilómetros ganó el belga Vanderaerden. El maillot verde de la regularidad casi voló sobre el circuito. Acreditó sus condiciones de velocista y salió con ganas del triunfo que al final conseguiría.

Superó a todos con un crono de 14'40''. Sabedor de sus condiciones, las aprovechó con sabiduría. En el único repecho aplicó plato corto y sus movimientos perfectos de los desarrollos contribuyeron a su victoria.

Blanco Villar consiguió el segundo puesto con 14'45''. El corredor gallego, que era uno de los favoritos, confirmó el pronóstico. Julián Gorospe, en un trazado que no se ajustaba a sus características, tuvo que conformarse con la tercera plaza.

El interés de la jornada, al margen de que el triunfo del belga estaba cantado, se centró en saber cuál sería el equipo vencedor en la general. Al final, sería la ONCE, gracias a los esfuerzos de Peyo Ruiz Cabestany, que utilizó las dos ruedas ventriculares.

El líder estuvo a la altura de las jornadas anteriores e incluso sacó un segundo a su contricante más directo en la general, Pedro Muñoz.

En cuanto a la labor de los equipos y como balance final, se puede destacar al de la ONCE, mientras Kelme defraudó. Recio o Gastón tampoco respondieron a las expectativas que provocan estos ciclistas en todas las competiciones.

Las metas volantes fueron para Quevedo (Clas); la montaña se la adjudicó Pedro Muñoz, y la regularidad, Eric Vanderaerden.

CLASIFICACIONES

Etapa: 1, Eric Vanderaerden (Panasonic), 14-40; 2, Jesús Blanco Villar (Seur), 14-45; 3, Julián Gorospe (Reynolds), 14-50; 4, José Rodríguez (Seur), 15-04; 5, Benny Heylen (Superconfex), 15-06; 6, Gerrit de Vries (Superconfex), 15-06.

General final: 1, Pedro Antequera (BH), 19-34-44; 2, Pedro Muñoz (ONCE), 19-36-38; 3, Pello Ruiz Cabestany (ONCE), 19-36-58; 4, Benny Heylen (Superconfex), 19-37-28; 5, Carlos Hernández (Teka), 19-37-29; 6, Julián Gorospe (Reynolds), 19-37-34; 7, Jokin Múgica (Paternina), 19-37-44; 8, Didier Virvaleix (Histor-Sigma), 19-38-12; 9, Santos Hernández (ONCE), 19-38-12; 10, Javier Mauleón (Clas), 19-38-29.

FUTBOL

0-4: El Barcelona goleó al Twente en Holanda

Enschede (Holanda).— Dieciocho mil holandeses presenciaron otro paseo triunfal de Barcelona de sus compatriotas Koeman y Cruyff por tierras de los Países Bajos. Los azulgrana derrotaron al Twente Enschede por 0-4, un rival que fue tercero en la pasada Liga holandesa.

En la primera prueba seria del Barcelona en esta pretemporada, los españoles supieron aguantar la presión inicial e ilusionada de los caseros para acabar con sus sueños de una noche de verano a los 17 minutos, con el gol de Valverde. El Barcelona se asentó entonces en el campo y comenzó a crear mucho peligro ante el portal de Koning. Laudrup, a los 33 minutos, colocó el 0-2 y sentenció la moral de los holandeses. El danés se convirtió en el goleador del partido al marcar el 0-3, ya a los 61 minutos. En ese momento, Cruyff consideró que «era bastante» lo demostrado por el rubiales nórdico y el suplicó por Geli. Julio, ya a los 84 minutos, cuadriculó la goleada.

Los cambios realizados por Cruyff no implicaron que los barcelonistas bajaran en su ritmo. Siempre fueron superiores al Twente.

El Barcelona jugó con: Zubizarreta, Serna (López Recarte tras el descanso), Aloisio, Koeman, Julio Alberto, Eusebio (Milla, tras el descanso), Roberto, Laudrup (Geli, m. 62), Valverde (Almagro, después del descanso), Salinas y Beguiristáin (Soler, m. 62).

TELEGRAMAS DEPORTIVOS

ATLETISMO: El cubano Javier Sotomayor, que la semana pasada batió su propio récord mundial en salto de altura dejándolo en 2,44 metros, se impuso anoche fácilmente en esta prueba en una competición amistosa celebrada en Los Angeles, pero con una marca muy inferior, 2,35 metros. Sotomayor, tras fallar en los tres intentos de 2,40 metros, declaró: "No estaba estimulado. Los aficionados esperan que bata constantemente mi propio récord y eso es imposible. Estoy seguro de que mis 2,44 permanecerán mucho tiempo como la mejor marca".

PIRAGÜISMO: La pareja de palistas de Cangas de Onís, formada por Antonio Soto y Rafael Hernanz se adjudicó el descenso internacional del río Sella.

OLIMPISMO: El primer ministro griego Tzannis Tzannekid ha encargado al famoso compositor Mikis Theodorakis la promoción de la candidatura de Grecia para la organización de los Juegos Olímpicos de 1996.

TRIAL: El piloto español Jordi Tarrés se adjudicó la victorial en el trial de Checoslovaquia, prueba puntuable para el Campeonato del Mundo de la especialidad y está a un paso de convertirse en campeón del mundo, pues aventaja, a falta de dos pruebas, en veinte puntos a su más inmediato seguidor, el francés Thierry Michaud.

MOTOCICLISMO: En 125 c.c. triunfó ayer el holandés Hans Spaan, como ya advirtió en unos entrenamientos inaguantables para sus rivales, con unos tiempos sorprendentes. El holandés se situó pronto en cabeza para tirar en el ecuador de la prueba y fugarse hasta el final. Alex Crivillé intentó aguantar el ritmo de la Honda de Spaans, pero no pudo. El español entró a 8 segundos, que le sitúan a 2 puntos del líder Gianola.

RALLYES: El piloto Josep Bassas (BMW M3), con 1.180 puntos, encabeza la clasificación general provisional del Campeonato de España de Rallyes tras la disputa del XXI Rally de Osona, en el que venció el cántabro Jesús Puras (Ford Sierra Cosworth) que se encuentra, con 1.170 puntos, segundo a diez puntos del líder.

Oferta no acumulable a otras ofertas.

Para que usted pueda disfrutar sus vacaciones de agosto al volante de un Escort. Ford le ofrece 120.000 ptas. más por su vehículo usado en la compra de cualquiera de las versiones Escort (Fabricación Nacional).

PARA SU ESCORT 120.000 PTS. DE AHORRO POR SOBRETASACION

PARA SU ORION* 120.000 PTS. DE CHEQUE REGALO

Por otro lado, si lo que desea es un Orion, Ford le ofrece un cheque regalo de 120.000 pesetas(*) como gran ayuda para la adquisición de su Orion Ghia. O bien, por valor de 100.000 pesetas para el resto de la gama Orion.

No desaproveche proposiciones tan tentadoras. Este verano es muy fácil hacerse con un Ford.

OFERTA VALIDA DURANTE EL MES DE AGOSTO Y PARA UNIDADES EN STOCK.

Red de Concesionarios Ford

SEGOVIA
AUTO INDUSTRIAS NUÑEZ, S.A.
Ctra. de San Rafael, 40

M.C.D. 2022

Programas de Formación y Obras Sociales de la COOPERATIVA AZUCARERA ACOR

La Sociedad Cooperativa ACOR, con independencia de los programas de investigación y formación agronómica que venía impartiendo entre sus socios, puso en marcha en la Campaña 1986-87 un extenso programa de formación socio-cultural enmarcado dentro del nuevo Servicio de Relaciones Sociales que tiene por objeto la promoción educativa y cultural de todos los Socios y Trabajadores de ACOR y cuyas realizaciones durante el último ejercicio económico finalizado el pasado día 30 de junio alcanzaron un amplio marco de actividades.

Salida de un grupo de cooperativistas a Canarias

BOLSAS DE ESTUDIOS

Fueron distribuidas durante el Curso académico 1988-89 un total de 1.800 Bolsas de Estudio por un importe de **64 millones de pesetas,** cuyos beneficiarios, socios y trabajadores de ACOR, sus cónyuges e hijos, forman parte de todo el colectivo de la Cooperativa en las nueve provincias de la región castellano-leonesa. Desglosadas por estudios se concedieron:

1.206 Bolsas de Estudio a los alumnos de BUP, COU y FORMACION PROFESIONAL, en todos sus grados.

176 para alumnos de Escuelas Técnicas Universitarias a nivel de Diplomados.

383 para universitarios a nivel de Licenciados, y

35 a Post-Graduados para ampliación y perfeccionamiento de sus estudios condicionadas todas ellas a que haya sido constante su aplicación y aprovechamiento.

VIAJES Y EXCURSIONES

Los viajes y excursiones vienen a potenciar también la vertiente social y cultural de la cooperativa ACOR y el aspecto humano de la Empresa dentro de los programas de Formación y Educación que viene llevando a cabo.

En ONCE ocasiones, durante el último Ejercicio económico, han cruzado una buena parte del Océano Atlántico los socios y trabajadores de ACOR desde la Península hasta el Archipiélago canario. Más de 2.200 cooperativistas y trabajadores de ACOR (titulares y acompañantes) han sido favorecidos este año con un viaje a las Islas Canarias para disfrutar de once días de descanso en esas maravillosas islas. CUATROCIENTOS de ellos tuvieron la oportunidad de volar en uno de los aviones más sofisticados de las líneas aéreas comerciales; el CONCORDE que, por vez primera tomó tierra en un aeropuerto castellano, el de VILLANUBLA, en Valladolid, figura señera de la aeronáutica civil y primer avión supersónico del mundo en líneas comerciales que trasladó en 80 minutos, a dos veces la velocidad del sonido, a este grupo de socios y trabajadores de ACOR al aeropuerto de Gran Canaria.

AYUDAS ASISTENCIALES

Durante este último Ejercicio económico el Consejo Rector de ACOR aprobó la concesión de una Ayuda Asistencial a todos los socios que tengan a su cargo algún hijo afectado por alguna minusvalía o subnormalidad consistente, en la actualidad, en el pago de 87.000 pesetas anuales a cada uno de los hijos que acrediten esta circunstancia, distribuidas en doce mensualidades. Desde el mes de septiembre de 1988, fecha en que se iniciaron estas ayudas, hasta el pasado mes de junio, cierre de nuestro Ejercicio, más de **8,5 millones de pesetas** han sido distribuidos a los beneficiarios.

CONCURSOS LITERARIOS O ARTISTICOS

Los habituales Concursos LITERARIOS, (Cuento, Novela corta y Poesía) y de ARTES PLASTICAS (Pintura, Dibujo y Escultura) fueron promovidos y fallados durante el Ejercicio, calificados por jurados de gran competencia. Estos concursos han sido dotados con premios en metálico que alcanzaron el millón de pesetas.

TARJETA "ACOR"

La Cooperativa ACOR creó esta Tarjeta con la finalidad de que todos los socios y trabajadores de la Sociedad puedan adquirir cuantos bienes y servicios precisen para sus hogares y explotaciones agrarias en las mejores condiciones económicas. En esta línea han sido firmados ya más de 330 Acuerdos de colaboración con distintas firmas comerciales, contando, en la actualidad, con una red de servicios de más de 600 establecimientos, cuyo radio de acción alcanza a todas las provincias de la región castellano-leonesa, para ofrecer la mayor variedad de productos y servicios existentes en el mercado.

VISITAS A LOS "CENTROS DE TRABAJO"

Otro de los programas acogidos muy favorablemente por los socios de ACOR han sido las visitas a los Centros de Trabajo de la Cooperativa con el fin de que, poco a poco, todos los socios conozcan el proceso de extracción del azúcar de sus remolachas. Cerca de 2.100 socios han efectuado ya estas visitas (500 la pasada Campaña) acordadas por el Consejo Rector y realizadas por el Servicio de Relaciones Sociales y Servicios Técnicos de la Cooperativa, al objeto de fomentar al máximo el contacto de los socios entre sí disfrutando de una jornada de convivencia y unión dentro de sus propias Fábricas.

FORMACION E INVESTIGACION AGRONOMICA

El Servicio de Formación e Investigación Agronómica de la Cooperativa viene realizando sus actividades fundamentalmente en tres áreas:

-- *INVESTIGACION*
-- *DIVULGACION* y
-- *SERVICIOS*

INVESTIGACION: Dentro de este área las principales actividades han sido: La ubicación de Campos de Ensayos sobre diferentes temas de cultivo, habiéndose realizado un gran número de ensayos sobre: Variedades monogérmenes; Variedades multigérmenes; Herbicidas; Distancias de Siembra; Preparación del lecho de siembra; Trasplantes; Abonado de la remolacha en sus diferentes variedades; Riego; Defensa contra plagas y enfermedades; Control biológico de nemátodos, etc.

DIVULGACION: Esta área tiene por finalidad poner en conocimiento de los socios las nuevas técnicas de cultivo basadas en las experiencias e investigaciones realizadas. Entre estas actividades se pueden citar: Edición y envío periódico de las HOJAS DIVULGADORAS a todos los socios. La realización en esta Campaña de las IV Jornadas Internacionales de Estudios Remolacheros cuyo tema principal fue: "El Riego de la Remolacha Azucarera". Demostraciones de maquinaria (Preparación del lecho en sequía), etc.

SERVICIOS: En este área el Servicio de Formación e Investigación Agronómica de la Cooperativa ha realizado, desde junio de 1988 hasta junio de 1989, más de UN MILLAR de visitas a las explotaciones de los socios para diagnosticar el estado de sus cultivos y recomendar el tratamiento más adecuado, realizando asimismo, en dicho período, innumerables análisis de tierras, nematológicos y de aguas dedicadas al riego.

En otras actividades hemos de señalar:

La continuación del Convenio de Colaboración con el Instituto de Edafología y Biología Vegetal del Consejo Superior de Investigaciones Científicas de Madrid con la finalidad de buscar la optimización de los abonados del cultivo de la Remolacha.

CHARLAS-COLOQUIO

Como se inició en Campañas anteriores el Servicio de Relaciones Sociales se ocupó de mantener continuos contactos con los socios mediante reuniones en diferentes localidades de las nueve provincias castellano leonesas, congregando a los socios de ACOR en sus propias localidades en unas charlas-coloquio orientadas a informarles, dialogar o discutir problemas que ayuden a un mejor entendimiento.

Todas estas actividades, tanto sociales y culturales como de formación agronómica han sido financiadas con el Fondo de Educación y Promoción de la Cooperativa en aplicación y cumplimiento de la Ley General de Cooperativas.

Acto de entrega del concurso de pintura

M.C.D. 2022

ANUNCIOS POR PALABRAS

ALQUILERES

ALQUILO piso amueblado. Teléfono 440922 (llamar tardes).

ALQUILO piso céntrico, cuatro dormitorios. Teléfono 436349.

SE ALQUILA piso. Escultor Marinas, 24, 3.° (Ver 18 a 21 horas).

ARRIENDO nave propia para almacén. Bienvenido Marazuela. Fuentemilanos.

TORREVIEJA. Particular alquilo apartamento. (975) 381018.

COMPRAS

COMPRO libros antiguos, modernos. Visito personalmente. Librería Maxtor, Valladolid. 983/305277.

COMPRO «Estudios segovianos», tomos 1 al 50. Teléfono 91/2559859 (noches).

GANADOS

VENDO 200 ovejas manchegas. Antonio García. Navas de Oro.

TRABAJO

NECESITO dependiente de mostrador. San Remo. (Ref. 40/1/M023).

SE NECESITA asistenta diaria, con informes. Teléfono 422085.

SE NECESITA mujer para limpieza. Hotel Victoria. Segovia.

SE NECESITA empleada de hogar para Segovia. Informes. 509410 (mañanas).

CALORIFICA INDUSTRIAL, S. A.

SE NECESITA

SOLDADORES Y AYUDANTES

Teléfono 43 37 50
(horas oficina)
Ref. 40/1/M031

SE NECESITA conductor para 4 ejes o trailer. Teléfonos 440847, 424223.

NECESITO empleada de hogar interna. Teléfono 434186.

SE NECESITA empleada de hogar externa, de 10 a 4 tarde, desde el 14 de agosto a finales de septiembre. Teléfono 437731.

SE NECESITA señorita para planchadora. Tintorerías Lavantín. Plaza Santa Eulalia, 2. (Ref. 40-1-M011).

NECESITO empleada de hogar, para Madrid; empezar 1 de septiembre. Buenas condiciones. Teléfono 400035.

NECESITAMOS para bar señora limpieza. Teléfono 434807.

NECESITO señorita para cuidar niños y el hogar. Teléfono 420671.

VEHICULOS

AUTOHOF, S. A. Automóviles de importación. Teléfonos 437813, 425162.

VEHICULOS importación. Motor Castilla - Aupisa. 20 años experiencia. Segovia-Madrid-Alemania. José Zorrilla, 109. Teléfono 422032.

VARIOS

NOVIOS, su viaje a Mallorca, Canarias, Sierramar. Patiño. Ladreda, 11. 430511 (seis líneas).

LAINCO, S. A., laboratorios agroquímicos. Jardinería Santiago, delegación técnica. Teléfono 471402, La Granja.

ELECTRICIDAD RUIZ. Máquinas de coser Singer. Juan Bravo, 3. Teléfono 430397.

AGENTES DE LA PROPIEDAD INMOBILIARIA

INMOBILIARIA Llancasa: Pisos, locales, solares. Facilidades hasta 20 años. Ladreda, 25, 1.° A. Teléfonos 425358, 435962.

MIGUEL TOVAR
AGENCIA INMOBILIARIA CON NOMBRE PROPIO
PRESTIGIO, EFICACIA
VISITENOS
EZEQUIEL GONZALEZ, 6
TELEFONO 43 54 61

TOVAR: Piso frente Ezequiel González, 4 dormitorios. Dúplex. Exterior. Estrenar.

TOVAR: Piso José Zorrilla, 4 dormitorios. Gastos individuales. Estrenar.

TOVAR: Piso junto ambulatorio, 4 dormitorios. Planta cuarta. Servicios centrales.

TOVAR: Apartamento San Quirce, 2 dormitorios, cocina amueblada. Gastos individuales.

TOVAR: Piso en Parque Robledo, 3 dormitorios, cochera individual. Mejoras.

TOVAR: Chalet Nueva Segovia, 3 dormitorios, gastos individuales. Jardín, terrazas.

TOVAR: Piso 4 dormitorios, garaje, trastero. Nueva Segovia. Gastos individuales.

TOVAR: Piso sargento Provisional, 3 dormitorios, planta segunda. Muy luminoso.

TOVAR: San Marcos, dos dormitorios. Gastos individuales. Bodega. Vistas panorámicas.

TOVAR: Venta chalet San Cristóbal, 5 dormitorios, garaje. Gastos individuales.

TOVAR: 2 últimas viviendas calle Rancho, 4 dormitorios, garaje, trastero.

TOVAR: Ultimas viviendas Residencial Roma, tercera fase. Amplias facilidades.

TOVAR: Vía Roma, pisos construcción, 2, 5 dormitorios, garajes. Amplias vistas.

TOVAR
30 años de prestigio y seriedad

PISOS VENTA

HABITAT HABITAT

HABITAT: Su agencia. Locales, pisos, chalets, solares, alquileres. Dr. Castelo, 2 (frente enlosado catedral). Teléfono 433010.

HABITAT: Conde de Sepúlveda. 107 metros. 4 dormitorios. Planta sexta. Preciosas vistas. Precio interesante.

HABITAT: Camino de la Piedad. 145 metros. 4 dormitorios. Precioso dúplex en construcción. Excelente calidad. Próxima entrega.

HABITAT: Urbanización Montelaviña. 150 metros. 4 dormitorios. Todo exterior. Perfecto estado. Magníficas vistas a Segovia.

HABITAT: Las Lastras. 140 metros. 4 dormitorios. Buen estado. Mejoras. Garaje.

HABITAT: C/ Daoiz. 157 metros. 4 dormitorios. Gastos individuales. Muy buen precio.

HABITAT: Ezequiel González. 162 metros. 4 dormitorios. Planta cuarta. Todo exterior. Excelente ubicación.

HABITAT: San Agustín. 173 metros y 164 metros. 4 ó 6 dormitorios. Rehabilitación de excelente calidad. Unica en la zona.

HABITAT: San Francisco. 194 metros. 4 dormitorios. 3 baños. Calidad de lujo. A estrenar.

HABITAT: José Zorrilla. 160 metros. 4 dormitorios. Todo exterior. Muy buen estado. Garaje.

HABITAT: Travesía Escuderos. 115 metros. 3 dormitorios. Seminuevo. Excelente calidad. Cocina amueblada.

HABITAT: Sepa encontrar su Habitat. Si quiere vender, si quiere comprar, siga los nuevos sistemas en gestión inmobiliaria. Teléfono 433010.

HABITAT HABITAT
LAS MEJORES OFERTAS

VENTAS

SE VENDE terreno 450 m² en camino de la depuradora, Cuéllar. Teléfono 140880.

VENDO piso 4 dormitorios y dos baños, a estrenar. Camino Piedad, 7. Teléfono 430512 (de 9 a 2).

RIEGOS TAFER: Venta e instalación bombas, motores, tuberías, accesorios. Mantenimiento y reparación. Plaza Dr. Gila, 3 (San Millán). Teléfono 441809.

CERCADOS Reques, cercados de fincas, materiales para cerramientos. Teléfono 485176. Fuentemilanos.

9 VIVIENDAS

Edificio en construcción

CALLE SANTA MARIA DE NIEVA

Todo exterior ● Garajes
Calefacción individual

Cómodos pagos

MIGUEL TOVAR
Ezequiel González, 6
Teléfonos 43 49 50 ● 43 54 61

MESA REVUELTA

EL LASER UTILIZADO EN UNA EXCAVADORA

La excavadora parece moverse por sí misma. Sube y baja a intervalos regulares el brazo con la cuchara, dejando una zanja recta como una flecha... El operador está sentado en la cabina en una pose bastante relajada, moviendo de vez en cuando las palancas. Parece como si alguien invisible controlase todas las operaciones.

— Así es la cosa –confirman los ingenieros de la empresa constructora de oleoductos en Omsk (URSS)–. El trabajo de excavación está programado en el dispositivo autónomo de mando, con emisores de rayos láser, ideado por un equipo de trabajadores de la empresa.

El aparato cumple sus funciones con asombrosa precisión: al abrir zanjas, en una longitud de cuatrocientos metros la desviación en profundidad y anchura no pasa de un centímetro. El operador sólo controla, de hecho, el funcionamiento del motor.

El dispositivo consta de emisor de rayos láser, fotorreceptor y tablero de mando. Además, un solo emisor puede controlar varias excavadoras. Ni el carácter del terreno ni la hora del día ni las más adversas condiciones meteorológicas afectan la precisión del cumplimiento de las órdenes que da el láser.— (APN)

Turismo

CHILE

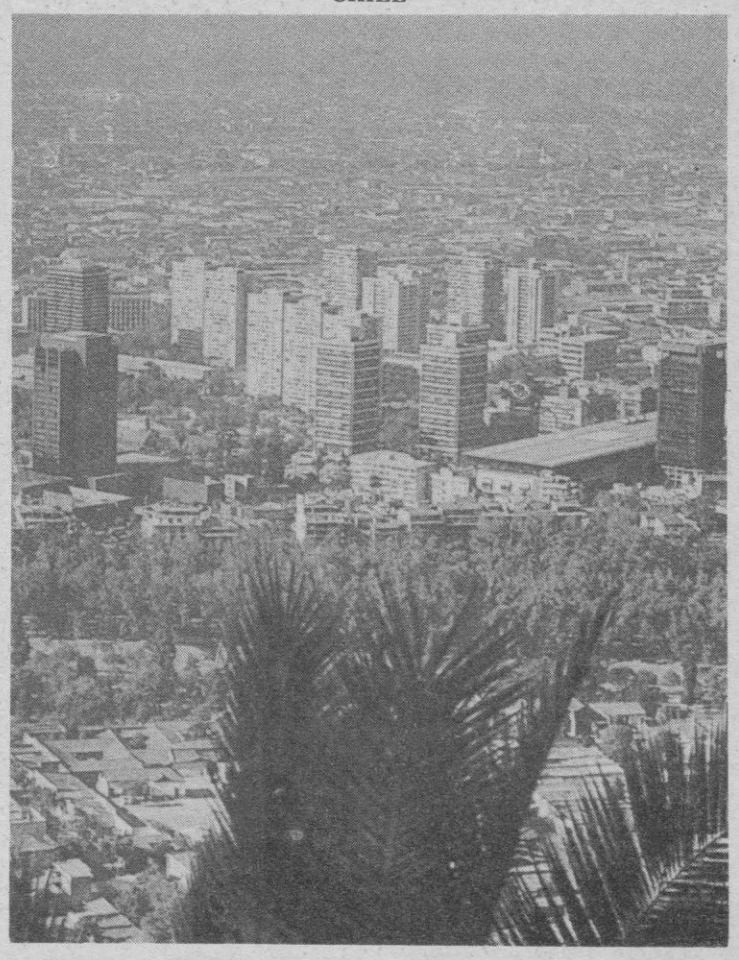

Santiago, la capital de Chile, nace el 12 de febrero de 1541 a los pies del cerro Huelén, hoy Santa Lucía. Han transcurrido más de cuatro siglos desde su fundación y el tiempo la ha convertido en una moderna ciudad con edificios que hablan del progreso y construcciones que invitan a revivir el pasado. La visión de la imponente Cordillera de los Andes y la lejana Cordillera de la Costa da la sensación de un anfiteatro. En su centro los cerros San Cristóbal y Santa Lucía refrescan con su verdor a santiaguinos y visitantes. De oriente a poniente corre el río Mapocho que imperturbable contempla la vida de la gran ciudad.

Santiago acoge al turista con la cordialidad que brindan sus cuatro millones de habitantes. La capital del país es su principal puerta de ingreso. Desde aquí la distancia a las canchas de esquí y hacia la costa del Océano Pacífico es muy pequeña, sólo 50 y 110 kms., respectivamente. Vuelos nacionales diarios, gran frecuencia de los recorridos de buses y un buen sistema de ferrocarriles conectan a Santiago con el resto del país.

Entre altos edificios, en barrios residenciales y comerciales surgen parques, plazas, así como cerros y colinas, salpicando con distintos matices de verde y otras alegres tonalidades propias de las flores, el paisaje de la ciudad.

M.C.D. 2022

EL ADELANTADO DE SEGOVIA

Hiroshima.--Unas 50.000 personas se congregaron el domingo en el Parque de la Paz de Hiroshima, para conmemorar el 44 aniversario del primer ataque con una bomba atómica, hecho que provocó miles de muertos y marcó el fin de la Segunda Guerra Mundial.

A las 8,15 de la mañana, los asistentes, junto con millones de japoneses de todo el país, guardaron un minuto de silencio en recuerdo del momento en que el avión norteamericano "Enola Gay" dejó caer la primera bomba atómica de la historia sobre el puerto de Hiroshima, el 6 de agosto de 1945.

En menos de tres décimas de segundo, la bomba destruyó el centro de la ciudad. El número de muertos, incluidos los que fallecieron posteriormente por efecto de la radiación, se elevó a 157.071, según las estimaciones municipales.

1.400 alumnos de escuelas-taller restauran castillos

Madrid.--Unos 1.400 jóvenes, alumnos de las escuelas-taller del Ministerio de Trabajo, se dedican a la restauración y conservación de castillos españoles. Las labores de rehabilitación del patrimonio histórico-artístico permite a los alumnos aprender oficios relacionados con la jardinería y la escena urbana, ya que los trabajos de restauración se realizan no sólo en el interior de los edificios sino también en su entorno.

Un total de 25 escuelas-taller tienen como centro de trabajo un castillo, en las provincias de Cádiz, Málaga, Sevilla, Jaén, Huesca, Zaragoza, Segovia, Cuenca, Toledo, Barcelona, Alicante y Murcia.

El período de formación de los alumnos-trabajadores es de tres años, dividido en tres etapas. En la primera de ellas, que consta de seis meses, el joven recibe un curso de formación ocupacional y una beca de 550 pesetas por día lectivo. Las dos fases ulteriores sirven para que alumnos desarrolle sus conocimientos bajo un contrato de formación con el que se percibe un sueldo equivalente al 50 por ciento del salario mínimo-interprofesional.

Una vez adquirido el aprendizaje, los jóvenes suelen incorporarse a empresas privadas, cooperativas, sociedades anónimas laborales e, incluso, pueden quedarse como monitores.

La financiación de las escuelas-taller corre a cargo del INEM, las ayudas concedidas por el Fondo Social Europeo y las aportaciones económicas de otras instituciones. El presupuesto de este año para las escuelas-taller, incluidas las ayudas del FSE, asciende a 36.100 millones de pesetas que se destinarán a la formación de 38.000 personas.

Gorbachov dona 350.000 dólares a un hospital infantil

Procedentes de los derechos de su libro «Perestroika y nuevo pensamiento»

El presidente soviético, Mijail Gorbachov, donó 350.000 dólares a un hospital infantil, procedentes de los honorarios recibidos por la publicación en el extranjero de su libro "Perestroika y nuevo pensamiento", según el ministro de Salud de la URSS, Evgueni Chazov. En su libro, el máximo dirigente, de la Unión soviética, expone las directrices de la política aperturista iniciada desde su llegada al poder.

Chazov afirma, en el diario "Komsomolskaya Pravda", que la donación del líder soviético servirá para adquirir equipos médicos para un centro pediátrico que se está construyendo en Irkutsk (Siberia).

"Gorbachov no eligió este lugar por casualidad", agregó el ministro, ya que la situación de la asistencia sanitaria en Siberia, especialmente la infantil es mucho peor que en las zonas europeas de la URSS.

"Hemos enviado a Mijail Gorbachov una carta de agradecimiento por su preocupación por los niños siberianos", asegura en el mismo artículo N. Dudko, jefe del Comité Regional de Salud de Irkitsk.

El ministro Chazov subraya que, además de la donación de Gorbachov, han recibido ayudas monetarias de organizaciones sociales y de personas privadas para hacer un programa de desarrollo de la sanidad infantil.

Mijail Gorbachov había cedido ya 600.000 dólares al Partido Comunista de su país por la venta de su libro en el extranjero, según informó a primeros de año M. Vitali korotich, redactor jefe de la revista progresista "Ogoniok" y amigo personal del presidente soviético

Una joven vasca, primera encargada de obras de España

Bilbao.--Edurne Campo, una joven alavesa de veintidós años, ha conseguido ser la primera encargada de obras de España, un empleo tradicionalmente masculino. Edurne, que reside en Llodio (Alava), obtuvo el título de encargada de obras tras acudir durante un período de siete meses a un curso organizado por la patronal vizcaína de la construcción y el departamento de Trabajo del Gobierno vasco. En la actualidad está contratada temporalmente por el Ayuntamiento de Llodio, y tiene a su cargo a veintiuna personas, todas ellas de más edad, y de las que nueve son mujeres. El hecho de que el primer grupo que tiene a su cargo sea mixto ha facilitado, a su juicio, su incorporación en el trabajo, si bien reconoce que, a pesar de ser una chica joven, "en este puesto uno tiene que asumir el papel de malo".

"No obstante" asegura "me preocupo mucho por la gente que está a mi cargo y en este mes y medio no he tenido ningún roce con nadie, ni tampoco con la gente que me supervisa".

Según esta joven capataz, la mujer está perfectamente dotada para los trabajos de la construcción, "especialmente ahora que con las máquinas las tareas no requieren tanto esfuerzo".

Edurne no animaría, sin embargo, a otras mujeres a elegir su mismo camino pues, a su juicio, "es un trabajo que se puede hacer, pero que conlleva un importante factor de riesgo y de capacidad de asumirlo, y es algo que hay que pensar detenidamente".

Edurne Campo estaba en paro, y posee el título de delineante, gracias al cual pudo acceder a este curso de formación.

EN TELEGRAMA

ESPAÑA

EL BOLETIN OFICIAL de la diócesis de Calahorra, La Calzada y Logroño, advierte a los fieles, a través de un amplio texto que ocupa toda la portada de la publicación, que "quien deja de pagar a Hacienda porque oculta sus ingresos, sus beneficios o no cumple debidamente con las leyes fiscales, está cometiendo un pecado personal y social, tanto mayor cuanto mayor es la cantidad que deja de abonar".

EXTRANJERO

LA EXPANSION de las "maquiladoras" en Méjico se presenta como uno de los factores clave para diversificar la frágil economía de este país, que hasta ahora ha tenido una dependencia casi exclusiva del petróleo, en su balanza de pagos.

LOTERIA NACIONAL

SORTEO DEL DIA 5 DE AGOSTO DE 1989

Doce series de 100.000 billetes cada una

SORTEO 31/89

Lista acumulada de las cantidades que han correspondido a los números premiados, clasificados por su cifra final

Estos premios podrán cobrarse hasta el día 6 de noviembre de 1989, INCLUSIVE

0		1		2		3		4		5		6		7		8		9	
Números	Pesetas	Números	Pesetas	Números	Pesetas	Números	Pesetas	Números	Pesetas	Números	Pesetas	Números	Pesetas	Números	Pesetas	Números	Pesetas	Números	Pesetas
26200	50.000	26201	50.000	26202	50.000	26203	50.000	26204	55.000	26205	50.000	26206	50.000	**26207**	**770.000**	**26208**	**20.000.000**	**26209**	**770.000**
26210	50.000	26211	50.000	26212	50.000	26213	50.000	26214	55.000	26215	50.000	26216	50.000	26217	55.000	26218	50.000	26219	55.000
26220	50.000	26221	50.000	26222	50.000	26223	50.000	26224	55.000	26225	50.000	26226	50.000	26227	55.000	26228	50.000	26229	55.000
26230	50.000	26231	50.000	26232	50.000	26233	50.000	26234	55.000	26235	50.000	26236	50.000	26237	55.000	26238	50.000	26239	55.000
26240	50.000	26241	50.000	26242	50.000	26243	50.000	26244	55.000	26245	50.000	26246	50.000	26247	55.000	26248	50.000	26249	55.000
26250	50.000	26251	50.000	26252	50.000	26253	50.000	26254	55.000	26255	50.000	26256	50.000	26257	55.000	26258	50.000	26259	55.000
26260	50.000	26261	50.000	26262	50.000	26263	50.000	26264	55.000	26265	50.000	26266	50.000	26267	55.000	26268	50.000	26269	55.000
26270	75.000	26271	50.000	26272	50.000	26273	50.000	26274	55.000	26275	50.000	26276	75.000	26277	55.000	26278	50.000	26279	55.000
26280	50.000	26281	50.000	26282	50.000	26283	60.000	26284	55.000	26285	50.000	26286	50.000	26287	55.000	26288	50.000	26289	80.000
26290	60.000	26291	60.000	26292	50.000	26293	50.000	26294	65.000	26295	50.000	26296	50.000	26297	55.000	26298	50.000	26299	55.000
81900	50.000	81901	50.000	81902	50.000	81903	50.000	81904	55.000	81905	50.000	81906	50.000	81907	55.000	81908	50.000	81909	55.000
81910	50.000	81911	50.000	81912	50.000	81913	50.000	81914	55.000	81915	50.000	81916	50.000	81917	55.000	81918	50.000	81919	55.000
81920	50.000	81921	50.000	81922	50.000	81923	50.000	81924	55.000	81925	50.000	81926	50.000	81927	55.000	81928	50.000	81929	55.000
81930	50.000	81931	50.000	81932	50.000	81933	50.000	81934	55.000	81935	50.000	81936	50.000	81937	55.000	81938	50.000	81939	55.000
81940	50.000	81941	50.000	81942	50.000	81943	50.000	81944	55.000	81945	50.000	81946	50.000	81947	55.000	81948	50.000	81949	55.000
81950	50.000	81951	50.000	81952	50.000	81953	50.000	81954	55.000	81955	50.000	81956	50.000	81957	55.000	81958	50.000	81959	55.000
81960	50.000	81961	50.000	81962	50.000	81963	50.000	81964	55.000	81965	50.000	81966	50.000	81967	55.000	81968	50.000	81969	55.000
81970	50.000	81971	50.000	81972	50.000	81973	50.000	81974	55.000	81975	50.000	81976	50.000	81977	55.000	81978	50.000	81979	55.000
81980	50.000	81981	50.000	81982	50.000	81983	60.000	81984	55.000	81985	50.000	81986	50.000	81987	55.000	**81988**	**1.050.000**	**81989**	**40.000.000**
81990	**1.060.000**	81991	60.000	81992	50.000	81993	50.000	81994	65.000	81995	50.000	81996	50.000	81997	55.000	81998	50.000	81999	55.000
Terminaciones		Terminaciones		Terminaciones		Terminaciones		Terminaciones		Terminaciones		Terminaciones		Terminaciones				Terminaciones	
270	25.000	4311	125.000	432	25.000	043	25.000	94	15.000	7165	125.000	1876	125.000	067	30.000			989	80.000
90	10.000	421	25.000			473	25.000	4	5.000	325	25.000	3006	125.000	7	5.000			89	30.000
		91	10.000			83	10.000			585	25.000	8886	125.000					9	5.000
										735	25.000	046	25.000						
												276	25.000						
												896	25.000						

ESTE SORTEO ADJUDICA 4.386.120 DECIMOS PREMIADOS POR UN IMPORTE TOTAL DE 4.200.000.000 DE PESETAS

PREMIO ESPECIAL	FRACCION	SERIE	PREMIO ACUMULADO	POBLACION
246.000.000 Ptas. Núm. 81989 PRIMER PREMIO	5.ª	6.ª	250.000.000	LAS PALMAS

M.C.D. 2022